



ประกาศเทศบาลตำบลพะโต๊ะ
เรื่อง การใช้แผนพัฒนาท้องถิ่นสี่ปี (พ.ศ.๒๕๖๑ - ๒๕๖๔)
ของเทศบาลตำบลพะโต๊ะ

.....

ด้วยคณะกรรมการพัฒนาเทศบาล ได้พิจารณาให้ความเห็นชอบร่างแผนพัฒนาท้องถิ่นสี่ปี (พ.ศ.๒๕๖๑ - ๒๕๖๔) ของเทศบาลตำบลพะโต๊ะ ตามระเบียบกระทรวงมหาดไทยว่าด้วยการจัดทำแผนพัฒนาขององค์กรปกครองส่วนท้องถิ่น พ.ศ. ๒๕๔๘ และแก้ไขเพิ่มเติม (ฉบับที่ ๒) พ.ศ.๒๕๕๙ ข้อ ๑๗ เมื่อวันที่ ๒๘ ตุลาคม ๒๕๕๙

อาศัยอำนาจตามระเบียบกระทรวงมหาดไทย ว่าด้วยการจัดทำแผนพัฒนาขององค์กรปกครองส่วนท้องถิ่น พ.ศ. ๒๕๔๘ และแก้ไขเพิ่มเติม (ฉบับที่ ๒) พ.ศ.๒๕๕๙ ข้อ ๑๗(๔) จึงขอประกาศใช้แผนพัฒนาท้องถิ่นสี่ปี (พ.ศ.๒๕๖๑ - ๒๕๖๔) ของเทศบาลตำบลพะโต๊ะ

จึงประกาศมาเพื่อให้ทราบโดยทั่วกัน

ประกาศ ณ วันที่ ๓๑ ตุลาคม พ.ศ. ๒๕๕๙

จ.ส.ต.

(จีรวรรณ โสภณ)

นายกเทศมนตรีตำบลพะโต๊ะ

คำนำ

เนื่องด้วยพระราชบัญญัติเทศบาล พ.ศ. ๒๔๙๖ แก้ไขเพิ่มเติมถึง (ฉบับที่ ๑๒) พ.ศ. ๒๕๔๖ มาตรา ๕๐ (๙) และพระราชบัญญัติกำหนดแผนและขั้นตอนการกระจายอำนาจให้องค์กรปกครองส่วนท้องถิ่น พ.ศ. ๒๕๔๒ หมวด ๒ มาตรา ๑๖ (๑) ประกอบกับระเบียบกระทรวงมหาดไทย ว่าด้วยการจัดทำแผนพัฒนาขององค์กรปกครองส่วนท้องถิ่น (ฉบับที่ ๒) พ.ศ. ๒๕๕๙ ได้กำหนดให้องค์กรปกครองส่วนท้องถิ่น มีอำนาจและหน้าที่ในการจัดทำแผนพัฒนาท้องถิ่นของตนเอง แผนพัฒนาท้องถิ่นนั้น หมายถึงแผนพัฒนาท้องถิ่นสี่ปีขององค์กรปกครองส่วนท้องถิ่น โดยคณะกรรมการพัฒนาท้องถิ่นจัดประชุมประชาคมท้องถิ่น ส่วนราชการ และรัฐวิสาหกิจที่เกี่ยวข้อง เพื่อแจ้งแนวทางพัฒนาท้องถิ่น รับทราบปัญหา ความต้องการ ประเด็น การพัฒนาและประเด็นที่เกี่ยวข้องตลอดจนความช่วยเหลือทางวิชาการ และแนวทางปฏิบัติที่เหมาะสมกับสภาพพื้นที่เพื่อนำมากำหนดแนวทางการจัดทำแผนพัฒนาท้องถิ่นสี่ปี โดยให้นำข้อมูลพื้นฐานในการพัฒนาจากหน่วยงานต่างๆ และข้อมูลในแผนพัฒนาหมู่บ้านหรือแผนชุมชนมาพิจารณาประกอบการจัดทำแผนพัฒนาท้องถิ่นสี่ปี

ดังนั้น เพื่อให้การดำเนินการให้เป็นไปตามกฎหมายดังกล่าว จึงจัดทำแผนพัฒนาท้องถิ่น ๔ ปี (พ.ศ. ๒๕๖๑ - ๒๕๖๔) ขึ้น เพื่อใช้เป็นเครื่องมือในการจัดทำงบประมาณรายจ่ายประจำปี และพร้อมที่จะนำไปสู่การปฏิบัติและสามารถใช้ในการประสานแผนการพัฒนาท้องถิ่นได้อย่างมีประสิทธิภาพและประสิทธิผล ตามนโยบายที่คณะผู้บริหารหวังที่จะทำให้เกิดการพัฒนาในท้องถิ่น

เทศบาลตำบลพะโต๊ะ หวังเป็นอย่างยิ่งว่าแผนพัฒนาท้องถิ่น ๔ ปี (พ.ศ. ๒๕๖๑ - ๒๕๖๔) ของเทศบาลตำบลพะโต๊ะ ฉบับนี้จะเป็นแนวทางในการพัฒนาเทศบาลที่มีประสิทธิภาพและตอบสนองความต้องการของประชาชนอย่างแท้จริงต่อไป

เทศบาลตำบลพะโต๊ะ

สารบัญ

เรื่อง	หน้า
ส่วนที่ ๑ สภาพทั่วไปและข้อมูลพื้นฐาน	๑
ส่วนที่ ๒ สรุปผลการพัฒนาท้องถิ่นตามแผนพัฒนาถิ่น (พ.ศ. ๒๕๕๗ - ๒๕๖๐)	๑๙
ส่วนที่ ๓ ยุทธศาสตร์องค์ปกครองส่วนท้องถิ่น	๓๒
ส่วนที่ ๔ การนำแผนพัฒนาท้องถิ่นสู่ปฏิบัติการปฏิบัติ	๕๒
๑. ยุทธศาสตร์การพัฒนาและแผนงาน	
๒. บัญชีสรุปโครงการพัฒนา (ผ.๐๗) ของ แบบ ผ.๐๑	๕๓
➤ แบบ ผ. ๐๑	๕๖
บัญชีสรุปโครงการพัฒนา (ผ.๐๗) ของ แบบ ผ.๐๒	๙๙
➤ แบบ ผ. ๐๒	๑๐๐
บัญชีสรุปโครงการพัฒนา (ผ.๐๗) ของ แบบ ผ.๐๓	๑๐๖
➤ แบบ ผ. ๐๓	๑๐๗
บัญชีสรุปโครงการพัฒนา (ผ.๐๗) ของ แบบ ผ.๐๕	๑๐๘
➤ แบบ ผ. ๐๕	๑๐๙
บัญชีสรุปโครงการพัฒนา (ผ.๐๗) ของ แบบ ผ.๐๖	๑๑๑
➤ แบบ ผ. ๐๖	๑๑๒
บัญชีสรุปโครงการพัฒนา (ผ.๐๗) ของ แบบ ผ.๐๘	๑๑๓
➤ แบบ ผ. ๐๘	๑๑๕
ส่วนที่ ๕ การติดตามและประเมินผลสรุปผล	๑๒๓

ส่วนที่ ๑ สภาพทั่วไปและข้อมูลพื้นฐาน

๑. ด้านกายภาพ

๑.๑ ที่ตั้งของหมู่บ้านหรือชุมชนหรือตำบล

เทศบาลตำบลพะโต๊ะ ได้ยกฐานะจากสุขาภิบาลเมื่อ วันที่ ๒๕ พฤษภาคม ๒๕๔๒ ตามพระราชบัญญัติ การเปลี่ยนแปลงฐานะสุขาภิบาลเป็นเทศบาลทั่วประเทศ พ.ศ. ๒๕๔๒ ซึ่งเป็นหน่วยงานบริหารราชการส่วน ท้องถิ่น ประกอบด้วยหมู่บ้านของเทศบาลตำบลพะโต๊ะ จำนวน ๖ หมู่บ้านเนื้อที่ ๔,๑๖๒.๕ ไร่ ประมาณ ๖.๖๖ ตารางกิโลเมตร หรือ อยู่ทางทิศตะวันตกเฉียงใต้ของจังหวัดชุมพร ห่างจากตัวจังหวัดชุมพรประมาณ ๑๒๐ กิโลเมตร มีอาณาเขตดังนี้

ทิศเหนือ	ติดต่อกับบ้านท่าดิน	หมู่ที่ ๗	ตำบลพะโต๊ะ อำเภอพะโต๊ะ	จังหวัดชุมพร
ทิศใต้	ติดต่อกับบ้านบึงซุด	หมู่ที่ ๕	ตำบลพะโต๊ะ อำเภอพะโต๊ะ	จังหวัดชุมพร
ทิศตะวันออก	ติดต่อกับบ้านไสงอ	หมู่ที่ ๓	ตำบลพะโต๊ะ อำเภอพะโต๊ะ	จังหวัดชุมพร
ทิศตะวันตก	ติดต่อกับบ้านปากเลข	หมู่ที่ ๙ และบ้านในจูน	หมู่ที่ ๑๕ ตำบลพะโต๊ะ	อำเภอพะโต๊ะ จังหวัดชุมพร

๑.๒ ลักษณะภูมิประเทศ

พื้นที่ส่วนใหญ่ของเทศบาลตำบลพะโต๊ะ เป็นพื้นที่ราบสูงและภูเขาสูงสลับซับซ้อน

๑.๓ ลักษณะภูมิอากาศ

สภาพภูมิอากาศโดยทั่วไป ได้รับอิทธิพลจากมรสุมทั้งสองฤดู คือ มรสุมตะวันตกเฉียงใต้ ตั้งแต่เดือน พฤษภาคมถึงเดือนตุลาคม และมรสุมตะวันออกเฉียงเหนือ ตั้งแต่เดือนตุลาคมถึงเดือนกุมภาพันธ์ เนื่องจาก อิทธิพลจากมรสุมดังกล่าว พื้นที่ของอำเภอพะโต๊ะจึงได้รับปริมาณน้ำฝนมากทั้งสองฤดู โดยเฉพาะด้านมรสุม ตะวันออกเฉียงเหนือ เป็นช่วงที่ได้รับฝนมากที่สุด จึงเกิดน้ำหลากและน้ำท่วมอย่างฉับพลันเป็นบริเวณกว้าง แต่ได้มีการระบายน้ำฝนไปยังพื้นที่เกษตรกรรมและแหล่งน้ำธรรมชาติ ลำห้วย ลำคลองต่างๆ ฉะนั้นในฤดูฝน จึงมีปัญหาน้ำท่วมขังน้อยลง สามารถแบ่งฤดูได้ ๓ ฤดู ดังนี้

- ฤดูฝน เริ่มตั้งแต่เดือนมีนาคมถึงเดือนเมษายน ระยะเวลาเป็นช่วงของฤดูมรสุม จะมีลมจากทิศ ตะวันออกเฉียงใต้พัดปกคลุม ทำให้อากาศร้อนทั่วไป

- ฤดูร้อน เริ่มตั้งแต่เดือนพฤษภาคมถึงเดือนธันวาคม ระยะเวลาจะมีลมมรสุมตะวันตกเฉียงใต้พัดปกคลุม ประเทศไทย และนำร่องความกดอากาศต่ำพาดผ่านภาคใต้เป็นระยะๆ จึงทำให้มีฝนตกมากตลอดฤดู

- ฤดูหนาว เริ่มตั้งแต่เดือนมกราคมถึงเดือนกุมภาพันธ์ ระยะเวลาจะมีลมมรสุมตะวันออกเฉียงเหนือซึ่ง เย็นและแห้งจากประเทศจีนพัดคลุมประเทศไทย ทำให้อุณหภูมิลดลงทั่วไปและมีอากาศหนาวเย็น

๑.๔ ลักษณะของดิน

สภาพดินทั่วไปเป็น ดินเหนียวปนทรายเหมาะกับการเพาะปลูกผลไม้ เช่น เงาะ ทุเรียน มังคุด ลองกอง ลางสาด ส้ม ฯลฯ การถือครองกรรมสิทธิ์ในที่ดินของประชาชนในเขตเทศบาลตำบลพะโต๊ะมีน้อย เพราะส่วนใหญ่อยู่ในเขตป่าสงวน

๑.๕ ลักษณะของแหล่งน้ำ

แหล่งน้ำที่สำคัญคือ น้ำฝน และจากแหล่งน้ำธรรมชาติ มีแม่น้ำหลังสวนไหลผ่านให้เกษตรกรใช้ในการเกษตร อุปโภค บริโภค และเป็นแหล่งน้ำดิบของการประปาเทศบาลตำบลพะโต๊ะ

๑.๖ ลักษณะของไม้และป่าไม้

เทศบาลตำบลพะโต๊ะ มีทรัพยากรป่าไม้ที่อุดมสมบูรณ์และมีค่าทางเศรษฐกิจมากมาย เช่น ไม้ยาง ไม้ตะเคียน ไม้หลุมพ้อ ไม้จำปา ไม้ตะแบก ฯลฯ

๒. ด้านการเมือง/การปกครอง

๒.๑ เขตการปกครอง

เทศบาลตำบลพะโต๊ะ มีพื้นที่ทั้งหมดประมาณ ๖.๖๖ ตารางกิโลเมตร หรือ ๔,๑๖๒.๕ ไร่ แบ่งการปกครองท้องถิ่นออกเป็น ๖ หมู่บ้าน คือ หมู่ที่ ๒,๓,๔,๕,๗,๘ ตำบลพะโต๊ะ หมู่บ้านที่ตั้งอยู่ในเขตเทศบาลทั้งหมด คือ หมู่ที่ ๒ , ๘ ตำบลพะโต๊ะ หมู่บ้านที่ตั้งอยู่นอกเขตเทศบาลบางส่วนคือ หมู่ที่ ๓,๔,๕,๗ ตำบลพะโต๊ะ มีจำนวนครัวเรือนของราษฎรในเขตเทศบาล ทั้งหมด ๖๓๖ ครัวเรือน ประชากรจำนวน ๑,๖๒๕ คน ชาย ๘๐๗ คน หญิง ๘๑๘ คน

การแบ่งชุมชนแบ่งออกเป็น ๔ ชุมชน ประกอบด้วย

๑. ชุมชนบ้านไสงอ (หมู่ ๒,๓)
๒. ชุมชนวัดควนดอกไม้ (หมู่ ๔,๕)
๓. ชุมชนบ้านท่าตีน (หมู่ ๗)
๔. ชุมชนบ้านพะโต๊ะ (หมู่ ๘)

๒.๒ การเลือกตั้ง

เทศบาลได้แบ่งเขตการเลือกตั้งนายกเทศมนตรีตำบลพะโต๊ะ ทั้งเขตเทศบาลเป็น ๑ เขตเลือกตั้ง สมาชิกสภาออกเป็น ๒ เขต ดังนี้

เขตเลือกตั้งที่ ๑ ประกอบด้วย ชุมชนบ้านไสงอ ชุมชนวัดควนดอกไม้ ชุมชนบ้านท่าตีน
เขตเลือกตั้งที่ ๒ ประกอบไปด้วย ชุมชนบ้านพะโต๊ะ

ประชาชนในเขตเทศบาลตำบลพะโต๊ะส่วนใหญ่ร่วมกิจกรรมทางการเมืองเสมอมาและประชาชนในเขตเทศบาลยังมีส่วนร่วมในการบริหารงาน การช่วยเหลืองานเทศบาล เสนอแนะในกิจกรรมของเทศบาลในการดำเนินงานต่างๆ เช่น การประชุมประชาคมในการจัดแผนพัฒนาเทศบาล ฯลฯ

จำนวนผู้มีสิทธิเลือกตั้งนายกเทศมนตรี ครั้งล่าสุด (พ.ศ.๒๕๕๔)

- จำนวนผู้มาใช้สิทธิเลือกตั้งนายกเทศมนตรีตำบลพะโต๊ะ ๙๓๒ คน จากผู้มีสิทธิลงคะแนนเลือกตั้งทั้งสิ้น ๑,๐๖๒ คน คิดเป็นร้อยละ ๘๗.๗๖

นายกเทศมนตรีหมดวาระเมื่อ ๑ ตุลาคม ๒๕๕๘ แต่อยู่ตามคำสั่งนโยบายของ คสช.

จำนวนผู้มีสิทธิเลือกตั้งสมาชิกสภาเทศบาลตำบลพะโต๊ะ (ข้อมูล เมื่อ กุมภาพันธ์ พ.ศ. ๒๕๕๗)

- จำนวนผู้มีสิทธิเลือกตั้งสมาชิกสภาเทศบาล เขต ๑ จำนวน ๖๑๗ คน จำนวนผู้มาใช้สิทธิเลือกตั้ง ๕๑๔ คน คิดเป็นร้อยละ ๘๓.๓๑
- จำนวนผู้มีสิทธิเลือกตั้งสมาชิกสภาเทศบาล เขต ๒ จำนวน ๕๑๖ คน จำนวนผู้มาใช้สิทธิเลือกตั้ง ๔๓๓ คน คิดเป็นร้อยละ ๘๓.๙๒
- จำนวนผู้มีสิทธิเลือกตั้งสมาชิกสภาเทศบาล รวมทั้ง ๒ เขต จำนวน ๑,๑๓๓ คน จำนวนผู้มาใช้สิทธิเลือกตั้ง ๙๔๗ คน คิดเป็นร้อยละ ๘๓.๕๙

๓. ประชากร

๓.๑ ข้อมูลเกี่ยวกับประชากร

ชุมชนที่	ชื่อชุมชน	จำนวนครัวเรือน	หญิง (คน)	ชาย(คน)
๑	บ้านใสงอ	๖๗	๑๐๒	๑๐๓
๒	วัดควนดอกไม้	๙๗	๑๗๙	๑๖๑
๓	บ้านท่าตีน	๑๐๑	๑๖๒	๑๕๔
๔	บ้านพะโต๊ะ	๓๙๔	๓๕๖	๓๓๖

๓.๒ ช่วงอายุและจำนวนประชากร

จำนวนประชากร	หญิง	ชาย	หมายเหตุ
จำนวนประชากรเยาวชน	๒๑๓	๒๐๐	อายุต่ำกว่า ๑๘ ปี
จำนวนประชากร	๔๓๘	๔๖๙	อายุ ๑๘-๖๐ ปี
จำนวนประชากรผู้สูงอายุ	๑๒๘	๙๐	อายุมากกว่า ๖๐ ปี
รวม	๗๗๙	๗๕๙	ทั้งสิ้น ๑,๕๕๖ คน

๔. สภาพทางสังคม

๔.๑ การศึกษา

ในเขตเทศบาลตำบลพะโต๊ะมีสถานศึกษา ๔ แห่ง

๑. โรงเรียนพะโต๊ะวิทยา เปิดสอน ม.๑ - ม.๖

นักเรียน	จำนวน	๔๗๔	คน
ห้องเรียน	จำนวน	๑๕	ห้องเรียน
ครู	จำนวน	๒๑	คน
พนักงานราชการ	จำนวน	๔	คน
ครูอัตราจ้าง	จำนวน	๓	คน
ภารโรง	จำนวน	๒	คน

๒. โรงเรียนอนุบาลพะโต๊ะ เปิดสอน อนุบาล - ป.๖			
นักเรียน (ป.๑-ป.๖)	จำนวน	๔๒๙	คน
ห้อง	จำนวน	๑๔	ห้องเรียน
ครู	จำนวน	๑๗	คน
พนักงานราชการ	จำนวน	๑	คน
อัตรารัฐจ้าง ส.ป.จ.	จำนวน	๓	คน
นักเรียนอนุบาล	จำนวน	๕๖	คน
ภารโรง	จำนวน	๑	คน
๓. ศูนย์การศึกษาออกโรงเรียนอำเภอพะโต๊ะ			
ข้าราชการ	จำนวน	๒	คน
ครูอาสาสมัครฯ	จำนวน	๑	คน
ครู ศรช.	จำนวน	๒	คน
ครู กศน.ตำบล	จำนวน	๔	คน
เจ้าหน้าที่ห้องสมุด	จำนวน	๑	คน
นักศึกษา	จำนวน	๓๓๗	คน
๔. ศูนย์พัฒนาเด็กเล็กของเทศบาลตำบลพะโต๊ะ			
นักเรียน	จำนวน	๑๐๑	คน
ห้องเรียน	จำนวน	๖	ห้องเรียน
ครูผู้ดูแลเด็ก	จำนวน	๖	คน
ภารโรง	จำนวน	๒	คน
(ข้อมูล ณ วันที่ ๑ ตุลาคม ๒๕๕๙)			
๔.๒ สาธารณสุข			
๑. โรงพยาบาลพะโต๊ะ	จำนวน	๑	แห่ง
๒. สำนักงานสาธารณสุขอำเภอ	จำนวน	๑	แห่ง
๓. หน่วยควบคุมโรคติดต่อ นำโดยแมลงที่ ๑๑.๔๕	จำนวน	๑	แห่ง
จำนวนบุคลากรด้านสาธารณสุข			
แพทย์	จำนวน	๒	คน
ทันตแพทย์	จำนวน	๒	คน
เภสัชกร	จำนวน	๓	คน
พยาบาล	จำนวน	๒๘	คน
(ข้อมูล ณ วันที่ ๓๐ พฤษภาคม ๒๕๕๗)			

๔.๓ อาชญากรรม

เทศบาลไม่มีเหตุอาชญากรรมเกิดขึ้น แต่มีเหตุการณ์ลักขโมยทรัพย์สินประชาชน ซึ่งเทศบาลก็ได้ดำเนินการป้องกันการเกิดเหตุ คือการติดตั้งกล้องวงจรปิดในจุดที่เป็นที่สาธารณะ

๔.๔ ยาเสพติด

เทศบาลตำบลพะโต๊ะ ได้จัดทำโครงการป้องกันและแก้ไขปัญหายาเสพติดเป็นประจำทุกปีให้กับน้องนักเรียนในเขตเทศบาล มีการฝึกอบรมให้ความรู้

๔.๕ การสังคมสงเคราะห์

เทศบาลได้ดำเนินการด้านสังคมสงเคราะห์ ดังนี้

- ดำเนินการจ่ายเบี้ยยังชีพให้กับผู้สูงอายุ ผู้พิการ และผู้ป่วยเอดส์
- รับลงทะเบียนและประสานโครงการเงินอุดหนุนเพื่อการเลี้ยงดูเด็กแรกเกิด
- ประสานการทำบัตรผู้พิการ
- ตั้งโครงการการจ้างนักเรียน/นักศึกษาทำงานช่วงปิดภาคเรียน
- ตั้งโครงการช่วยเหลือผู้ยากจน ยากไร้ รายได้น้อย และผู้ด้อยโอกาสไร้ที่พึ่ง

๕. ระบบบริการพื้นฐาน

๕.๑ การคมนาคมขนส่ง

เส้นทางคมนาคมสายหลักที่ใช้ในการเดินทางติดต่อระหว่างเทศบาลตำบลพะโต๊ะกับชุมชนอื่น ได้แก่ ทางหลวงแผ่นดินหมายเลข ๔๐๐๖ เป็นเส้นทางสายหลักของชุมชน โดยเป็นเส้นทางที่แยกทางหลวงแผ่นดินหมายเลข ๔ (ถนนเพชรเกษม) ที่บ้านราชครูดี อำเภอเมืองระนอง จังหวัดระนอง ไปทางทิศตะวันออก ผ่านพื้นที่องค์การบริหารส่วนตำบลพะโต๊ะ เข้าสู่พื้นที่ทางตอนบนของเทศบาลตำบลพะโต๊ะ ไปทางทิศตะวันออกเฉียงเหนือ และเชื่อมต่อไปยังพื้นที่องค์การบริหารส่วนตำบลพะโต๊ะอีกครั้งหนึ่ง เนื่องจากพื้นที่องค์การบริหารส่วนตำบลพะโต๊ะตั้งอยู่โดยรอบเทศบาลตำบลพะโต๊ะ เส้นทางคมนาคมสายดังกล่าวอยู่ในความรับผิดชอบของเทศบาลตำบลพะโต๊ะเป็นระยะทางยาวโดยประมาณ ๔.๐๐ กิโลเมตร ความกว้างของผิวจราจร ๙.๐๐ เมตร มีช่องจราจร ๒ ช่องจราจร ไป-กลับ นอกจากนั้นเป็นถนนภายในชุมชน ซึ่งเป็นถนนท้องถิ่นของเทศบาลตำบลพะโต๊ะสำหรับใช้คมนาคมระหว่างชุมชน หมู่บ้าน และตำบลใกล้เคียง และใช้ขนส่งผลผลิตทางการเกษตรออกสู่ตลาด ประกอบด้วย ถนนลาดยาง จำนวน ๒ สาย ถนนคอนกรีต จำนวน ๑๘ สาย ถนนคอนกรีต/ลูกรัง จำนวน ๔ สาย และถนนลูกรังจำนวน ๒ สาย

การขนส่งผู้โดยสารภายในเขตเทศบาลตำบลพะโต๊ะ ยังไม่มีสถานีขนส่งผู้โดยสาร ต้องเดินทางมาใช้บริการที่สถานีขนส่งผู้โดยสารอำเภอหลังสวน หรือสถานีขนส่งผู้โดยสารจังหวัดระนอง นอกจากนี้ยังมีคิวรถโดยสารประจำทางสายพะโต๊ะ - หลังสวน ตั้งอยู่ห่างจากเทศบาลตำบลพะโต๊ะระยะทางประมาณ ๑ กิโลเมตร รถออกทุก ๒๐ นาที โดยใช้เส้นทางหลวงแผ่นดินหมายเลข ๔๐๐๖ ผ่านเทศบาลตำบลพะโต๊ะในบริเวณชุมชนที่อยู่ริมเส้นทางคมนาคมสายดังกล่าว

๕.๒ การไฟฟ้า

รับผิดชอบและดำเนินการโดยการไฟฟ้าส่วนภูมิภาคจังหวัดระนอง ในปัจจุบันสามารถให้บริการได้ครอบคลุมทั่วถึงทุกครัวเรือนทั้งเทศบาลตำบลพะโต๊ะ แต่การให้บริการไฟฟ้าแสงสว่างสาธารณะตามถนนสายหลายสายในเทศบาลยังไม่เพียงพอเท่าที่ควร

๕.๓ การประปา

ปัจจุบันระบบการประปาเทศบาลตำบลพะโต๊ะได้รับผิดชอบและดำเนินการโดยเทศบาลตำบลพะโต๊ะ โดยใช้แหล่งน้ำดิบจากแม่น้ำหลังสวน โดยมีปริมาณการผลิตแต่ละวันประมาณ ๑๕,๐๐๐ ลิตร มีผู้ใช้น้ำประมาณ ๔๖๕ ครัวเรือน และมีประชาชนบางส่วนใช้น้ำจากระบบประปาภูเขา เพื่อการอุปโภค บริโภค และเพื่อการเกษตรกรรม ซึ่งรับผิดชอบและดำเนินการโดยเทศบาลตำบลพะโต๊ะเช่นกัน

๕.๔ โทรศัพท

การบริการด้านโทรศัพท์ในชุมชนเทศบาลตำบลพะโต๊ะในปัจจุบันให้บริการได้อย่างเพียงพอ ส่วนการให้บริการโทรศัพท์สาธารณะที่สามารถใช้การได้มีจำนวน ๔ จุด ได้แก่ หน้าโรงพยาบาลพะโต๊ะ หน้าสถานีตำรวจภูธรพะโต๊ะ หน้าท่าเรือท่าเรือพะโต๊ะ และหน้าโรงเรียนอนุบาลพะโต๊ะ

๕.๕ ไปรษณีย์หรือการสื่อสารหรือการขนส่ง และวัสดุ ครุภัณฑ์

ภายในเขตเทศบาลตำบลพะโต๊ะ มีทำการไปรษณีย์ตำบลพะโต๊ะ จำนวน ๑ แห่ง

๖. ระบบเศรษฐกิจ

๖.๑ การเกษตร

เทศบาลตำบลพะโต๊ะมีพื้นที่การเกษตรทั้งหมดประมาณ ๓,๘๒๘ ไร่ ประชาชนส่วนใหญ่ในเขตเทศบาลตำบลพะโต๊ะทำอาชีพการเกษตร คือ ทำไร่ ทำสวน เพาะปลูก เป็นส่วนใหญ่

๖.๒ การประมง

การประมงในพื้นที่เขตเทศบาลตำบลพะโต๊ะ ไม่มีการทำการประมงในเชิงธุรกิจเป็นอาชีพหลัก จะมีเฉพาะในพื้นที่ที่มีแหล่งน้ำธรรมชาติ และสระน้ำที่เกษตรกรสร้างขึ้นเพื่อใช้ในการเกษตร ซึ่งเป็นแหล่งน้ำที่เหมาะสมแก่การสนับสนุนให้เกษตรกรพัฒนาอาชีพด้านการประมง เพื่อทดแทนและเพิ่มเติมแหล่งผลิตสัตว์น้ำธรรมชาติ

๖.๓ การปศุสัตว์

เกษตรกรเลี้ยงสัตว์เพื่อเป็นอาชีพเสริม และเลี้ยงสัตว์เพื่อบริโภคในครัวเรือน และจำหน่าย สัตว์ที่เลี้ยงกันมาก ได้แก่ ไก่พื้นเมือง โคเนื้อ และสุกร สำหรับไก่พื้นเมืองที่เลี้ยงเพื่อจำหน่าย ได้แก่ ไก่ชนที่มีลักษณะดี ซึ่งจะมีผู้จับเข้ามาซื้อในพื้นที่ทำให้เกษตรกรมีรายได้เสริมเพิ่มขึ้น

๖.๔ การบริการ

มีโรงพยาบาลพะโต๊ะ สำนักงานสาธารณสุขอำเภอพะโต๊ะ สำนักงานเกษตรอำเภอพะโต๊ะ

มีโรงเรียน ๒ แห่ง โรงเรียนพะโต๊ะวิทยา โรงเรียนอนุบาลพะโต๊ะ มีศูนย์พัฒนาเล็กเล็ก ๑ แห่ง

มีบริการนวดแผนไทย จำนวน ๑ แห่ง

มีร้านบริการทำผม เสริมสวย จำนวน ๑๑ แห่ง

มีรีสอร์ทในพื้นที่ จำนวน ๒ แห่ง

มีร้านจำหน่ายอาหารและสถานที่เสวยอาหาร จำนวน ๒๑ แห่ง

มีร้านเกม จำนวน ๒ แห่ง

๖.๕ การท่องเที่ยว

มีล่องแพเชิงอนุรักษ์ มี ธุรกิจเอกชนดำเนินการอยู่ ๔ ราย

๖.๖ อุตสาหกรรม

มีตู้ซ่อมรถ จำนวน ๘ แห่ง

มีร้านซ่อมเครื่องอิเล็กทรอนิกส์ จำนวน ๒ แห่ง

๖.๗ การพาณิชย์และกลุ่มอาชีพ

มีธนาคาร ๒ แห่ง คือ ธนาคารเพื่อการเกษตรและสหกรณ์การเกษตร (ธกส.) ธนาคารออมสิน

มีร้านสะดวกซื้อ (7-eleven) จำนวน ๑ แห่ง

สถานีบริการน้ำมัน จำนวน ๕ แห่ง

๖.๘ แรงงาน

การใช้แรงงานในภาคเกษตรกรรมส่วนใหญ่จะใช้แรงงานภายในครัวเรือน โดย เฉลี่ยครัวเรือนละ ๒-๓ คน/ครัวเรือน สำหรับเกษตรกรรายใหญ่จะใช้แรงงานคนจากต่างตำบล สัญชาติพม่า

๗. เศรษฐกิจพอเพียงท้องถิ่น (ด้านการเกษตรและแหล่งน้ำ)

๗.๑ ข้อมูลพื้นฐานของหมู่บ้านหรือชุมชน

- ชุมชน บ้านไสจ่อ หมู่ที่ ๒,๓ ตำบล พะโต๊ะ อำเภอ พะโต๊ะ จังหวัด ชุมพร

จำนวนประชากรทั้งหมด ๒๑๙ คน ชาย ๑๐๖ คน หญิง ๑๑๓ คน ครัวเรือนทั้งหมด ๖๖ ครัวเรือน
พื้นที่ทั้งหมด ๑,๑๘๗.๕๐ ไร่

- ชุมชน วัดควนดอกไม้ หมู่ที่ ๔,๕ ตำบล พะโต๊ะ อำเภอ พะโต๊ะ จังหวัด ชุมพร

จำนวนประชากรทั้งหมด ๓๔๓ คน ชาย ๑๖๒ คน หญิง ๑๘๑ คน ครัวเรือนทั้งหมด ๙๕ ครัวเรือน
พื้นที่ทั้งหมด ๕๒๕ ไร่

- ชุมชน บ้านท่าตีน หมู่ที่ ๗ ตำบล พะโต๊ะ อำเภอ พะโต๊ะ จังหวัด ชุมพร

จำนวนประชากรทั้งหมด ๓๐๘ คน ชาย ๑๔๙ คน หญิง ๑๕๙ คน ครัวเรือนทั้งหมด ๙๙ ครัวเรือน
พื้นที่ทั้งหมด ๑,๒๐๐ ไร่

- ชุมชน บ้านพะโต๊ะ หมู่ที่ ๘ ตำบล พะโต๊ะ อำเภอ พะโต๊ะ จังหวัด ชุมพร

จำนวนประชากรทั้งหมด ๗๑๒ คน ชาย ๓๕๑ คน หญิง ๓๖๑ คน ครัวเรือนทั้งหมด ๓๗๖ ครัวเรือน
พื้นที่ทั้งหมด ๑,๒๕๐ ไร่

๗.๒ ข้อมูลด้านการเกษตร

ชุมชนบ้านไสงอ

ประเภทของการทำการเกษตร		จำนวน	ผลผลิตเฉลี่ย (กก./ไร่)	ต้นทุนการผลิตเฉลี่ย (บาท/ไร่)	ราคาขายโดยเฉลี่ย (บาท/ไร่)
๒.๑) ทำนา	<input type="checkbox"/> ในเขตชลประทาน ครั้วเรือน ไร่ กก./ไร่ บาท/ไร่ บาท/ไร่
	<input type="checkbox"/> นอกเขต ชลประทาน ครั้วเรือน ไร่ กก./ไร่ บาท/ไร่ บาท/ไร่
๒.๒) ทำสวน	สวน กล้วย.....	...๕๐... ครั้วเรือน ...๕๕๐... ไร่	...๒,๕๐๐... กก./ไร่	...๕,๕๐๐... บาท/ไร่	...๖,๐๐๐... บาท/ไร่
	สวน ทุเรียน.....	...๕๐... ครั้วเรือน ...๖๐๐... ไร่	...๒,๕๐๐... กก./ ไร่	...๕๐,๐๐๐... บาท/ไร่	...๑๐๐,๐๐๐... บาท/ไร่
	สวน กล้วย.....	...๕... ครั้วเรือน ...๕๐... ไร่	...๑,๐๐๐... กก./ ไร่	...๓๐,๐๐๐... บาท/ไร่	...๖๐,๐๐๐... บาท/ไร่
	สวน ยางพารา.....	...๒... ครั้วเรือน ...๗... ไร่	...๑๘๐... กก./ ไร่	...๒,๐๐๐... บาท/ไร่	...๓,๖๐๐... บาท/ไร่
	สวน มังคุด.....	...๖... ครั้วเรือน ...๑๖... ไร่	...๕๖๐... กก./ไร่	...๓,๐๐๐... บาท/ไร่	...๑๘,๒๐๐... บาท/ไร่

ชุมชนบ้านไสงอ(ต่อ)

ประเภทของการทำการเกษตร		จำนวน	ผลผลิตเฉลี่ย (กก./ไร่)	ต้นทุนการผลิตเฉลี่ย (บาท/ไร่)	ราคาขายโดยเฉลี่ย (บาท/ไร่)
๒.๓) ทำไร่	<input type="checkbox"/> ไร่อ้อย ครั้วเรือน ไร่ กก./ไร่ บาท/ไร่ บาท/ไร่
	<input type="checkbox"/> ไร่ข้าวโพด ครั้วเรือน ไร่ กก./ไร่ บาท/ไร่ บาท/ไร่
	<input type="checkbox"/> ไร่มันสำปะหลัง ครั้วเรือน ไร่ กก./ไร่ บาท/ไร่ บาท/ไร่
	<input type="checkbox"/> อื่นๆ ไปรตระบุ ครั้วเรือน ไร่ กก./ไร่ บาท/ไร่ บาท/ไร่
๒.๔) อื่นๆ	<input type="checkbox"/> อื่นๆ ไปรตระบุ ครั้วเรือน ไร่ กก./ไร่ บาท/ไร่ บาท/ไร่

ชุมชนวัดควนดอกไม้

ประเภทของการทำการเกษตร		จำนวน	ผลผลิตเฉลี่ย (กก./ไร่)	ต้นทุนการผลิตเฉลี่ย (บาท/ไร่)	ราคาขายโดยเฉลี่ย (บาท/ไร่)
๒.๑) ทำนา	<input type="checkbox"/> ในเขตชลประทาน ครั้วเรือน ไร่ กก./ไร่ บาท/ไร่ บาท/ไร่
	<input type="checkbox"/> นอกเขต ชลประทาน ครั้วเรือน ไร่ กก./ไร่ บาท/ไร่ บาท/ไร่
๒.๒) ทำสวน	สวน ปาล์ม.....	...๑๕ ครั้วเรือน ...๒๐๐ ไร่	...๒,๕๐๐ กก./ไร่	...๔,๕๐๐ บาท/ไร่	...๖,๐๐๐ บาท/ไร่
	สวน ยาง.....	...๑๐ ครั้วเรือน ...๕๐ ไร่	...๑๘๐ กก./ไร่	...๒,๐๐๐ บาท/ไร่	...๓,๖๐๐ บาท/ไร่
	สวนทุเรียน.....	...๑๐ ครั้วเรือน ...๒๕ ไร่	...๒,๕๐๐ กก./ไร่	...๕๐,๐๐๐ บาท/ไร่	...๑๐๐,๐๐๐ บาท/ไร่
	สวน มังคุด.....	...๑๐ ครั้วเรือน ...๑๐ ไร่	...๙๖๐ กก./ไร่	...๓,๐๐๐ บาท/ไร่	...๑๙,๒๐๐ บาท/ไร่

ชุมชนวัดควนดอกไม้(ต่อ)

ประเภทของการทำการเกษตร		จำนวน	ผลผลิตเฉลี่ย (กก./ไร่)	ต้นทุนการผลิตเฉลี่ย (บาท/ไร่)	ราคาขายโดยเฉลี่ย (บาท/ไร่)
๒.๓) ทำไร่	<input type="checkbox"/> ไร่อ้อย ครั้วเรือน ไร่ กก./ไร่ บาท/ไร่ บาท/ไร่
	<input type="checkbox"/> ไร่ข้าวโพด ครั้วเรือน ไร่ กก./ไร่ บาท/ไร่ บาท/ไร่
	<input type="checkbox"/> ไร่มันสำปะหลัง ครั้วเรือน ไร่ กก./ไร่ บาท/ไร่ บาท/ไร่
	<input type="checkbox"/> อื่นๆ โปรดระบุ ครั้วเรือน ไร่ กก./ไร่ บาท/ไร่ บาท/ไร่
๒.๔) อื่นๆ	<input type="checkbox"/> อื่นๆ โปรดระบุ ครั้วเรือน ไร่ กก./ไร่ บาท/ไร่ บาท/ไร่

ชุมชนบ้านท่าดิน

ประเภทของการทำการเกษตร		จำนวน	ผลผลิตเฉลี่ย (กก./ไร่)	ต้นทุนการผลิตเฉลี่ย (บาท/ไร่)	ราคาขายโดยเฉลี่ย (บาท/ไร่)
๒.๑) ทำนา	<input type="checkbox"/> ในเขตชลประทาน ครั้วเรือน ไร่ กก./ไร่ บาท/ไร่ บาท/ไร่
	<input type="checkbox"/> นอกเขต ชลประทาน ครั้วเรือน ไร่ กก./ไร่ บาท/ไร่ บาท/ไร่
๒.๒) ทำสวน	สวน ปาล์ม.....	๗๕ ครั้วเรือน ๕๕๐ ไร่	๒,๕๐๐ กก./ไร่	๔,๕๐๐ บาท/ไร่	๖,๐๐๐ บาท/ไร่
	สวน ยางพารา	๖ ครั้วเรือน ๕๐ ไร่	๑๘๐ กก./ไร่	๒,๐๐๐ บาท/ไร่	๓,๖๐๐ บาท/ไร่
	สวน พุเรียน.....	๑๐ ครั้วเรือน ๑๐๐ ไร่	๒,๕๐๐ กก./ไร่	๕๐,๐๐๐ บาท/ไร่	๑๐๐,๐๐๐ บาท/ไร่
	สวน มังคุด.....	๑๐ ครั้วเรือน ๖๐ ไร่	๙๖๐ กก./ไร่	๓,๐๐๐ บาท/ไร่	๑๙,๒๐๐ บาท/ไร่
	สวน เงาะ.....	๒ ครั้วเรือน ๔ ไร่	๑๕,๐๐๐ กก./ไร่	๓,๐๐๐ บาท/ไร่	๑๕,๐๐๐ บาท/ไร่

ชุมชนบ้านท่าดิน (ต่อ)

ประเภทของการทำการเกษตร		จำนวน	ผลผลิตเฉลี่ย (กก./ไร่)	ต้นทุนการผลิตเฉลี่ย (บาท/ไร่)	ราคาขายโดยเฉลี่ย (บาท/ไร่)
๒.๓) ทำไร่	<input type="checkbox"/> ไร่อ้อย ครั้วเรือน ไร่ กก./ไร่ บาท/ไร่ บาท/ไร่
	<input type="checkbox"/> ไร่ข้าวโพด ครั้วเรือน ไร่ กก./ไร่ บาท/ไร่ บาท/ไร่
	<input type="checkbox"/> ไร่มันสำปะหลัง ครั้วเรือน ไร่ กก./ไร่ บาท/ไร่ บาท/ไร่
	<input type="checkbox"/> อื่นๆ โปตรระบุ ครั้วเรือน ไร่ กก./ไร่ บาท/ไร่ บาท/ไร่
๒.๔) อื่นๆ	<input type="checkbox"/> อื่นๆ โปตรระบุ ครั้วเรือน ไร่ กก./ไร่ บาท/ไร่ บาท/ไร่

ชุมชนบ้านพะโต๊ะ

ประเภทของการทำการเกษตร		จำนวน	ผลผลิตเฉลี่ย (กก./ไร่)	ต้นทุนการผลิตเฉลี่ย (บาท/ไร่)	ราคาขายโดยเฉลี่ย (บาท/ไร่)
๒.๑) ทำนา	<input type="checkbox"/> ในเขตชลประทานคร้วเรือนไร่กก./ไร่บาท/ไร่บาท/ไร่
	<input type="checkbox"/> นอกเขต ชลประทานคร้วเรือนไร่กก./ไร่บาท/ไร่บาท/ไร่
๒.๒) ทำสวน	สวน ปาล์ม.....	๒๐๒ คร้วเรือน ๑๒๕ ไร่	๒,๕๐๐ กก./ไร่	๕,๕๐๐ บาท/ไร่	๖,๐๐๐ บาท/ไร่
	สวน มังคุด.....	๖ คร้วเรือน ๑๖ ไร่	๙๖๐ กก./ไร่	๓,๐๐๐ บาท/ไร่	๑๙,๒๐๐ บาท/ไร่
๒.๓) ทำไร่	<input type="checkbox"/> ไร่อ้อยคร้วเรือนไร่กก./ไร่บาท/ไร่บาท/ไร่
	<input type="checkbox"/> ไร่ข้าวโพดคร้วเรือนไร่กก./ไร่บาท/ไร่บาท/ไร่
	<input type="checkbox"/> ไร่มันสำปะหลังคร้วเรือนไร่กก./ไร่บาท/ไร่บาท/ไร่
	<input type="checkbox"/> อื่นๆ โปรดระบุคร้วเรือนไร่กก./ไร่บาท/ไร่บาท/ไร่
๒.๔) อื่นๆ	<input type="checkbox"/> อื่นๆ โปรดระบุคร้วเรือนไร่กก./ไร่บาท/ไร่บาท/ไร่

๗.๓ ข้อมูลด้านแหล่งน้ำทางเกษตร

ชุมชนบ้านไสงอ

แหล่งน้ำ ทางการเกษตร	ความเพียงพอของปริมาณน้ำฝนที่ใช้ในการทำ การเกษตร		ปริมาณน้ำฝนที่ตกโดยเฉลี่ยในปีที่ ผ่านมา (มิลลิเมตร) กรณีที่ทราบโปรตรระบุ			
	เพียงพอ	ไม่เพียงพอ				
๓.๑) ปริมาณน้ำฝน	✓					
แหล่งน้ำ ทางการเกษตร	ลำดับ ความสำคัญ	ความเพียงพอของน้ำเพื่อการเกษตร ตลอดทั้งปี		การเข้าถึงแหล่งน้ำทางการเกษตร		
		เพียงพอ	ไม่เพียงพอ	ทั่วถึง	ไม่ทั่วถึง	ร้อยละของ คร้วเรือนที่ เข้าถึงฯ
๓.๒) แหล่งน้ำธรรมชาติ						
<input type="checkbox"/> ๑. แม่น้ำ	๑	✓		✓		๙๐
<input type="checkbox"/> ๒. ห้วย/ลำธาร						
<input type="checkbox"/> ๓. คลอง						

<input type="checkbox"/> ๔. ทนongน้ำ/บึง						
<input type="checkbox"/> ๕. น้ำตก						
<input type="checkbox"/> ๖. อื่นๆ(โปรดระบุ) ๖.๑) ๖.๒) ๖.๓)						
๓.๓) แหล่งน้ำที่มนุษย์สร้างขึ้น						
<input type="checkbox"/> ๑. แก้มลิง						
<input type="checkbox"/> ๒. อ่างเก็บน้ำ						
<input type="checkbox"/> ๓. ฝาย	๑	✓		✓		๗๐
<input type="checkbox"/> ๔. สระ	๒	✓		✓		๗๐
<input type="checkbox"/> ๕. คลอง ชลประทาน						
<input type="checkbox"/> ๖. อื่นๆ(โปรดระบุ) ๖.๑) ๖.๒) ๖.๓)						

ชุมชนวัดควนดอกไม้

แหล่งน้ำ ทางการเกษตร	ความเพียงพอของปริมาณน้ำฝนที่ใช้ในการทำ การเกษตร		ปริมาณน้ำฝนที่ตกโดยเฉลี่ยในปีที่ ผ่านมา (มิลลิเมตร) กรณีที่ทราบโปรดระบุ			
	เพียงพอ	ไม่เพียงพอ	การเข้าถึงแหล่งน้ำการเกษตร		ร้อยละของ ครัวเรือนที่ เข้าถึงฯ	
๓.๑) ปริมาณน้ำฝน		✓				
แหล่งน้ำ ทางการเกษตร	ลำดับ ความสำคัญ	ความเพียงพอของน้ำเพื่อการเกษตร ตลอดทั้งปี		ทั่วถึง	ไม่ทั่วถึง	
		เพียงพอ	ไม่เพียงพอ			
๓.๒) แหล่งน้ำธรรมชาติ						
<input type="checkbox"/> ๑. แม่น้ำ	๑	✓			✓	๑๐
<input type="checkbox"/> ๒. ห้วย/ลำธาร	๒		✓		✓	๒๐
<input type="checkbox"/> ๓. คลอง						
<input type="checkbox"/> ๔. ทนongน้ำ/บึง						
<input type="checkbox"/> ๕. น้ำตก						
<input type="checkbox"/> ๖. อื่นๆ(โปรดระบุ) ๖.๑) ๖.๒) ๖.๓)						

๓.๓) แหล่งน้ำที่มนุษย์สร้างขึ้น						
<input type="checkbox"/> ๑. แก้มลิง						
<input type="checkbox"/> ๒. อ่างเก็บน้ำ						
<input type="checkbox"/> ๓. ฝาย		✓	✓			๗๐
<input type="checkbox"/> ๔. สระ		✓	✓			
<input type="checkbox"/> ๕. คลอง ชลประทาน						
<input type="checkbox"/> ๖. อื่นๆ(โปรดระบุ) ๖.๑)..... ๖.๒)..... ๖.๓).....						

ชุมชนบ้านท่าตีน

แหล่งน้ำ ทางการเกษตร	ความเพียงพอของปริมาณน้ำฝนที่ใช้ในการทำ การเกษตร		ปริมาณน้ำฝนที่ตกโดยเฉลี่ยในปีที่ ผ่านมา (มิลลิเมตร) กรณีที่ทราบโปรตรระบุ			
	เพียงพอ	ไม่เพียงพอ	การเข้าถึงแหล่งน้ำการเกษตร			ร้อยละของ ครัวเรือนที่ เข้าถึงฯ
๓.๑) ปริมาณน้ำฝน		✓				
แหล่งน้ำ ทางการเกษตร	ลำดับ ความสำคัญ	ความเพียงพอของน้ำเพื่อการเกษตร ตลอดทั้งปี		การเข้าถึงแหล่งน้ำการเกษตร		
		เพียงพอ	ไม่เพียงพอ	ทั่วถึง	ไม่ทั่วถึง	
๓.๒) แหล่งน้ำธรรมชาติ						
<input type="checkbox"/> ๑. แม่น้ำ	๑	✓			✓	๘๐
<input type="checkbox"/> ๒. ห้วย/ลำธาร	๓	✓			✓	๕๐
<input type="checkbox"/> ๓. คลอง	๒	✓			✓	
<input type="checkbox"/> ๔. หนองน้ำ/บึง	๔	✓			✓	๕
<input type="checkbox"/> ๕. น้ำตก	๕	✓			✓	๕
<input type="checkbox"/> ๖. อื่นๆ(โปรดระบุ) ๖.๑)..... ๖.๒)..... ๖.๓).....						
๓.๓) แหล่งน้ำที่มนุษย์สร้างขึ้น						
<input type="checkbox"/> ๑. แก้มลิง						
<input type="checkbox"/> ๒. อ่างเก็บน้ำ						
<input type="checkbox"/> ๓. ฝาย						
<input type="checkbox"/> ๔. สระ	๑				✓	๕
<input type="checkbox"/> ๕. คลอง ชลประทาน						

<input type="checkbox"/> ๖. อื่นๆ(โปรดระบุ) ๖.๑) ๖.๒) ๖.๓)						
---	--	--	--	--	--	--

ชุมชนบ้านพะโต๊ะ

แหล่งน้ำ ทางการเกษตร	ความเพียงพอของปริมาณน้ำฝนที่ใช้ในการทำ การเกษตร		ปริมาณน้ำฝนที่ตกโดยเฉลี่ยในปีที่ ผ่านมา (มิลลิเมตร) กรณีที่ทราบโปรดระบุ			
	เพียงพอ	ไม่เพียงพอ	การเข้าถึงแหล่งน้ำการเกษตร		ร้อยละของ ครัวเรือนที่ เข้าถึงฯ	
๓.๑) ปริมาณน้ำฝน	✓		๑๖,๗๘๐			
แหล่งน้ำ ทางการเกษตร	ลำดับ ความสำคัญ	ความเพียงพอของน้ำเพื่อการเกษตร ตลอดทั้งปี		การเข้าถึงแหล่งน้ำการเกษตร		
		เพียงพอ	ไม่เพียงพอ	ทั่วถึง	ไม่ทั่วถึง	
๓.๒) แหล่งน้ำธรรมชาติ						
<input type="checkbox"/> ๑. แม่น้ำ	๑	✓		✓		๙๐
<input type="checkbox"/> ๒. ห้วย/ลำธาร						
<input type="checkbox"/> ๓. คลอง						
<input type="checkbox"/> ๔. หนองน้ำ/บึง						
<input type="checkbox"/> ๕. น้ำตก						
<input type="checkbox"/> ๖. อื่นๆ(โปรดระบุ) ๖.๑) ๖.๒) ๖.๓)						
๓.๓) แหล่งน้ำที่มนุษย์สร้างขึ้น						
<input type="checkbox"/> ๑. แก้มลิง						
<input type="checkbox"/> ๒. อ่างเก็บน้ำ						
<input type="checkbox"/> ๓. ฝาย						
<input type="checkbox"/> ๔. สระ						
<input type="checkbox"/> ๕. คลอง						
ชลประทาน						
<input type="checkbox"/> ๖. อื่นๆ(โปรดระบุ) ๖.๑) ๖.๒) ๖.๓)						

๗.๔ ข้อมูลด้านแหล่งน้ำกิน น้ำใช้ (หรือน้ำเพื่อการอุปโภค บริโภค)

ชุมชนบ้านไสสง

แหล่งน้ำ	ไม่มี	มี		ทั่วถึงหรือไม่		
		เพียงพอ	ไม่เพียงพอ	ทั่วถึง	ไม่ทั่วถึง	ร้อยละของครัวเรือนที่เข้าถึง
๔.๑ บ่อบาดาลสาธารณะ						
๔.๒ บ่อน้ำตื้นสาธารณะ						
๔.๓ ประปาหมู่บ้าน (ขององค์กรปกครองส่วนท้องถิ่น)		✓		✓		
๔.๔ ระบบประปา (การประปาส่วนภูมิภาค)						
๔.๕ แหล่งน้ำธรรมชาติ		✓		✓		
๔.๖ อื่นๆ (โปรดระบุ)						
๔.๖.๑)						
๔.๖.๒)						
๔.๖.๓)						

๔.๗ สรุป ครัวเรือนในหมู่บ้านนี้ มีน้ำกิน น้ำใช้ เพียงพอหรือไม่

 เพียงพอ ไม่เพียงพอ

คิดเป็นร้อยละ.....๑๐๐.....ของทั้งหมดบ้าน

ชุมชนวัดควนดอกไม้

แหล่งน้ำ	ไม่มี	มี		ทั่วถึงหรือไม่		
		เพียงพอ	ไม่เพียงพอ	ทั่วถึง	ไม่ทั่วถึง	ร้อยละของครัวเรือนที่เข้าถึง
๔.๑ บ่อบาดาลสาธารณะ						
๔.๒ บ่อน้ำตื้นสาธารณะ						
๔.๓ ประปาหมู่บ้าน (ขององค์กรปกครองส่วนท้องถิ่น)			✓		✓	๒๐
๔.๔ ระบบประปา (การประปาส่วนภูมิภาค)						
๔.๕ แหล่งน้ำธรรมชาติ			✓		✓	๘๐
๔.๖ อื่นๆ (โปรดระบุ)						
๔.๖.๑)						
๔.๖.๒)						
๔.๖.๓)						

๔.๗ สรุป ครัวเรือนในหมู่บ้านนี้ มีน้ำกิน น้ำใช้ เพียงพอหรือไม่

 เพียงพอ ไม่เพียงพอ

คิดเป็นร้อยละ.....๒๐.....ของทั้งหมดบ้าน

ชุมชนบ้านท่าดิน

แหล่งน้ำ	ไม่มี	มี		ทั่วถึงหรือไม่		ร้อยละของครัวเรือนที่เข้าถึง
		เพียงพอ	ไม่เพียงพอ	ทั่วถึง	ไม่ทั่วถึง	
๔.๑ บ่อบาดาลสาธารณะ						
๔.๒ บ่อน้ำตื้นสาธารณะ						
๔.๓ ประปาหมู่บ้าน (ขององค์กรปกครองส่วนท้องถิ่น)			✓	✓		๑๐๐
๔.๔ ระบบประปา (การประปาส่วนภูมิภาค)						
๔.๕ แหล่งน้ำธรรมชาติ		✓		✓	✓	๗๐
๔.๖ อื่นๆ (โปรดระบุ)						
๔.๖.๑)						
๔.๖.๒)						
๔.๖.๓)						

๔.๗ สรุป ครัวเรือนในหมู่บ้านนี้ มีน้ำกิน น้ำใช้ เพียงพอหรือไม่

เพียงพอ ไม่เพียงพอ คิดเป็นร้อยละ.....๓๐.....ของทั้งหมู่บ้าน

ชุมชนบ้านพะโต๊ะ

แหล่งน้ำ	ไม่มี	มี		ทั่วถึงหรือไม่		ร้อยละของครัวเรือนที่เข้าถึง
		เพียงพอ	ไม่เพียงพอ	ทั่วถึง	ไม่ทั่วถึง	
๔.๑ บ่อบาดาลสาธารณะ						
๔.๒ บ่อน้ำตื้นสาธารณะ						
๔.๓ ประปาหมู่บ้าน (ขององค์กรปกครองส่วนท้องถิ่น)		✓		✓		๑๐๐
๔.๔ ระบบประปา (การประปาส่วนภูมิภาค)						
๔.๕ แหล่งน้ำธรรมชาติ		✓		✓		
๔.๖ อื่นๆ (โปรดระบุ)						
๔.๖.๑)						
๔.๖.๒)						
๔.๖.๓)						

๔.๗ สรุป ครัวเรือนในหมู่บ้านนี้ มีน้ำกิน น้ำใช้ เพียงพอหรือไม่

เพียงพอ ไม่เพียงพอ คิดเป็นร้อยละ.....๑๐๐.....ของทั้งหมู่บ้าน

๘. ศาสนา ประเพณี วัฒนธรรม

๘.๑ การนับถือศาสนา

ประชากรส่วนใหญ่นับถือศาสนาพุทธ มีวัด ๒ แห่ง คือวัดแหลมทราย ตั้งอยู่หมู่ที่ ๒ ตำบลพะโต๊ะ และวัดควนดอกไม้ ตั้งอยู่หมู่ที่ ๔ ตำบลพะโต๊ะ อำเภอพะโต๊ะ จังหวัดชุมพร

๘.๒ ประเพณีและงานประจำ

เทศกาลล่องแพและเปิดเมืองกินฟรี จัดระหว่างเดือนกุมภาพันธ์ของทุกปี

ประเพณีวันสงกรานต์ จัดขึ้นในวันที่ ๑๓ เมษายน ของทุกปี

ประเพณีวันลอยกระทง จัดขึ้นในวันเพ็ญ เดือน ๑๒

ประเพณีแข่งเรือยาว ๘ ฝีพาย จัดขึ้นในเดือนธันวาคม - มกราคม ของทุกปี

๘.๓ ภูมิปัญญาท้องถิ่น ภาษาถิ่น

ภูมิปัญญาท้องถิ่น ประชาชนในเขตเทศบาลได้อนุรักษ์ภูมิปัญญาท้องถิ่น ได้แก่ ด้านแพทย์แผนไทย/สมุนไพร/หมอยาพื้นบ้าน นวดแผนโบราณ นวดแผนไทย ด้านงานฝีมือต่างๆ เช่น ช่างไม้ ช่างปั้น จักรสาน ภาษาถิ่น ส่วนมากร้อยละ ๙๐ % พูดภาษาใต้

๘.๔ สินค้าพื้นเมืองและของที่ระลึก

ผลิตภัณฑ์ การทำทุเรียนกวน ทุเรียนทอด มังคุดกวน กล้วยเล็บมือนางอบแห้ง สะอาด อร่อย ถูกหลักอนามัย จำหน่ายทั้งปลีกและส่ง

วัตถุดิบที่ใช้ ทุเรียน, เงาะ, มังคุด, กล้วยเล็บมือ

การใช้ประโยชน์ ไว้สำหรับรับประทาน หรือเป็นของฝาก

๙. ทรัพยากรธรรมชาติ

๙.๑ น้ำ

แหล่งน้ำที่สำคัญ คือ น้ำฝน และน้ำจากแหล่งธรรมชาติ อำเภอพะโต๊ะมีแม่น้ำลำธารที่สำคัญหลายสาย ซึ่งเป็นต้นน้ำที่เกิดจากภูเขาต่างๆ ไหลรวมเป็นแม่น้ำหลังสวน เช่น คลองแย คลองทรง คลองปะติมะ คลองเหนก คลองหลงปง คลองทับซอน เป็นต้น และเป็นแหล่งน้ำดิบของการประปาเทศบาล ซึ่งประชาชนใช้ในการอุปโภค บริโภค

๙.๒ ป่าไม้

เทศบาลตำบลพะโต๊ะ มีทรัพยากรป่าไม้ที่อุดมสมบูรณ์และมีค่าทางเศรษฐกิจมากมาย เช่น ไม้ยาง ไม้ตะเคียน ไม้หลุมพ้อ ไม้จำปา ไม้ตะแบก ฯลฯ

๙.๓ ภูเขา

ลักษณะภูเขาเป็นภูเขาสลับซับซ้อน

๙.๔ คุณภาพของทรัพยากรธรรมชาติ

เทศบาลตำบลพะโต๊ะ ถือได้ว่าเป็นเทศบาลที่มีความอุดมสมบูรณ์ทางด้านทรัพยากรธรรมชาติ และสิ่งแวดล้อมมากที่สุดของจังหวัดชุมพร และถือได้ว่ามีพื้นที่ป่าไม้ สัตว์ป่าที่อุดมสมบูรณ์และมีค่ามาก ประกอบกับพื้นที่มีลักษณะเป็นภูเขาเหมาะที่จะพัฒนาเป็นแหล่งท่องเที่ยวในเชิงอนุรักษ์ต้อนรับนักท่องเที่ยวที่จะมาพักผ่อน พื้นที่ส่วนใหญ่ของเทศบาลตำบลพะโต๊ะ เป็นพื้นที่สูงมีภูเขาสลับซับซ้อน สภาพดินทั่วไปเป็นดินเหนียวปนทรายเหมาะกับการเพาะปลูกผลไม้ การถือครองกรรมสิทธิ์ในที่ดินของประชาชนในเขตเทศบาลตำบลพะโต๊ะมีน้อย เพราะส่วนใหญ่อยู่ในเขตป่าสงวน

ส่วนที่ ๒

สรุปผลการพัฒนาท้องถิ่นตามแผนพัฒนาท้องถิ่น (พ.ศ.๒๕๕๗- ๒๕๖๐)

๑.สรุปผลการดำเนินงานตามงบประมาณที่ได้รับและการเบิกจ่ายงบประมาณในปีงบประมาณ พ.ศ. ๒๕๕๗- ๒๕๖๐

๑.๑ สรุปสถานการณ์การพัฒนา การตั้งงบประมาณ การเบิกจ่ายงบประมาณ

จากข้อมูลในระบบบัญชีคอมพิวเตอร์ขององค์กรปกครองส่วนท้องถิ่น ของเทศบาลตำบลพะโต๊ะ หรือภาษาอังกฤษเรียกว่า Electronic Local Administrative Accounting System (e-LAAS) สรุป การตั้งงบประมาณ และรายรับรายจ่ายจริงของเทศบาลตำบลพะโต๊ะ รายละเอียด ดังนี้

ปีงบประมาณ ๒๕๕๗

ตั้งงบประมาณรายรับไว้	๒๔,๐๖๗,๓๐๐	บาท
ประมาณการรายจ่ายไว้	๒๔,๐๖๗,๓๐๐	บาท
รายรับจริง	๒๖,๖๘๒,๑๑๕.๖๔	บาท
รายจ่ายจริง	๒๐,๗๓๒,๘๓๔.๑๐	บาท

ปีงบประมาณ ๒๕๕๘

ตั้งงบประมาณรายรับไว้	๒๗,๕๐๐,๐๐๐	บาท
ประมาณการรายจ่ายไว้	๒๗,๕๐๐,๐๐๐	บาท
รายรับจริง	๒๗,๓๔๖,๙๙๑.๓๙	บาท
รายจ่ายจริง	๒๔,๔๙๖,๖๖๑.๑๕	บาท

ปีงบประมาณ ๒๕๕๙

ตั้งงบประมาณรายรับไว้	๒๗,๕๐๐,๐๐๐	บาท
ประมาณการรายจ่ายไว้	๒๗,๕๐๐,๐๐๐	บาท
รายรับจริง	๒๗,๒๘๔,๘๐๓.๗๑	บาท
รายจ่ายจริง	๒๕,๐๔๒,๐๖๕.๕๗	บาท

ปีงบประมาณ ๒๕๖๐

ตั้งงบประมาณรายรับไว้	๓๔,๐๐๐,๐๐๐	บาท
ประมาณการรายจ่ายไว้	๓๔,๐๐๐,๐๐๐	บาท

๑.๒ การประเมินผลการนำแผนพัฒนาท้องถิ่นไปปฏิบัติในเชิงปริมาณและเชิงคุณภาพ

เทศบาลตำบลพะโต๊ะได้นำโครงการ/กิจกรรม ที่บรรจุไว้ในแผนพัฒนาสามปี (พ.ศ. ๒๕๕๗ - ๒๕๕๙) มาดำเนินการปฏิบัติเพื่อพัฒนาตำบลและแก้ไขปัญหาให้แก่ประชาชนทั้งหมด จำนวน ๓๘ โครงการ จากโครงการที่ระบุไว้ในแผนพัฒนาทั้งสิ้น ๑๗๑ โครงการ คิดเป็นร้อยละ ๒๒.๒๓ ของโครงการและใช้งบประมาณรายจ่ายทั้งหมด ๕,๗๗๘,๔๑๐.๑๐ บาท จากงบประมาณที่ระบุไว้ในแผนพัฒนาปีงบประมาณ ๒๕๕๗ทั้งสิ้น ๒๐,๘๕๗,๖๐๐ บาท คิดเป็นร้อยละ ๒๗.๗๐ ของงบประมาณ ซึ่งเป็นเงินงบประมาณจากรายได้ที่เทศบาลตำบลพะโต๊ะจัดเก็บเอง และจากรายได้ที่ส่วนราชการอื่นจัดเก็บให้รวมทั้งจากเงินอุดหนุนที่รัฐบาลจัดสรรให้ โดยสามารถประเมินผลการนำแผนพัฒนาไปปฏิบัติในเชิงปริมาณ แยกตามยุทธศาสตร์และแนวทางการพัฒนาได้ดังนี้

ลำดับที่	ยุทธศาสตร์และแนวทาง	จำนวนโครงการ	จำนวนโครงการที่ดำเนินการ	หมายเหตุ
๑	ยุทธศาสตร์พัฒนา ทต.พะโต๊ะให้เป็นเมืองน่าอยู่ ๑.๑ การพัฒนาด้านเมืองสุขภาพ ๑.๒ การพัฒนาด้านเมืองมั่นคงและปลอดภัย ๑.๓ การพัฒนาด้านเมืองแห่งการเรียนรู้ ๑.๔ การพัฒนาด้านเมืองครอบครัวเข้มแข็ง ๑.๕ การพัฒนาด้านเมืองสิ่งแวดล้อมดี ๑.๖ การพัฒนาด้านเมืองพื้นที่สร้างสรรค์	๓๖ ๒๐ ๒๗ ๑๖ ๔๕ ๑๔	๕ ๓ ๓ ๙ ๑๗ ๙	
๒	ยุทธศาสตร์ส่งเสริมตลาดการท่องเที่ยว อย่างเป็นระบบ ๒.๑ การพัฒนาเมืองแห่งการส่งเสริมการท่องเที่ยว	๖	๐	
๓	ยุทธศาสตร์พัฒนาระบบการตลาดและสินค้าเกษตรอย่างมีคุณภาพ ๓.๑ การพัฒนาเมืองส่งเสริมสินค้าเกษตร	๕	๑	
๔	ยุทธศาสตร์ส่งเสริมวิถีพอเพียง ๔.๑ การพัฒนาเมืองแห่งความพอเพียง	๒	๑	
รวม		๑๗๑	๓๘	

ตาราง ผลการดำเนินงานตามแผนพัฒนา ปี ๒๕๕๗

ยุทธศาสตร์	จำนวนโครงการ ที่เสร็จ		จำนวนโครงการ อยู่ ระหว่าง ดำเนินการ		จำนวนโครงการ ยังไม่ได้ ดำเนินการ		จำนวนโครงการ ที่ยกเลิก		จำนวนโครงการ ทั้งหมด	
	จำนวน	ร้อยละ	จำนวน	ร้อยละ	จำนวน	ร้อยละ	จำนวน	ร้อยละ	จำนวน	ร้อยละ
๑. ยุทธศาสตร์พัฒนาพะ โต๊ะเป็นเมืองน่าอยู่										
๑.๑ การพัฒนาด้านเมือง สุขภาพ	๕	๖.๒๕	๑	๑.๒๕	๗๑	๘๘.๗๕	๓	๓.๗๕	๘๐	๑๐๐.๐๐
๑.๒ การพัฒนาด้านเมือง มั่นคงและปลอดภัย	๓	๕.๗๗	-	-	๔๙	๙๕.๒๓	-	-	๕๒	๑๐๐.๐๐
๑.๓ การพัฒนาด้านเมือง แห่งการเรียนรู้	๓	๖.๕๒	๒	๔.๓๕	๔๑	๘๙.๑๓	-	-	๔๖	๑๐๐.๐๐
๑.๔ การพัฒนาด้านเมือง ครอบครัวเข้มแข็ง	๙	๑๘.๗๕	-	-	๓๗	๗๗.๐๘	๒	๔.๑๗	๔๘	๑๐๐.๐๐
๑.๕ การพัฒนาด้านเมือง สิ่งแวดล้อมดี	๗	๙.๘๖	-	-	๖๔	๙๐.๑๔	-	-	๗๑	๑๐๐.๐๐
๑.๖ การพัฒนาด้านเมือง พื้นที่สร้างสรรค์	๙	๒๑.๙๕	-	-	๓๑	๗๕.๖๑	๑	๒.๔๔	๔๑	๑๐๐.๐๐
รวม	๓๖	๑๐.๖๕	๓	๐.๘๙	๒๙๓	๘๖.๖๙	๖	๑.๗๗	๓๓๘	๑๐๐.๐๐
๒. ยุทธศาสตร์ส่งเสริม ตลาดการท่องเที่ยว อย่างเป็นระบบ										
๒.๑ การพัฒนาเมืองแห่ง การส่งเสริมการ ท่องเที่ยว					๑๑	๑๐๐	-	-	๑๑	๑๐๐.๐๐
รวม	-	-	-	-	๑๑	๑๐๐	-	-	๑๑	๑๐๐.๐๐
๓. ยุทธศาสตร์พัฒนา ระบบการตลาดและ สินค้าเกษตรที่มี คุณภาพ										
๓.๑ การพัฒนาเมือง ส่งเสริมสินค้าเกษตร	๑	๕.๕๖	๑	๕.๕๖	๑๖	๘๘.๘๘	-	-	๑๘	๑๐๐.๐๐
รวม	๑	๕.๕๖	๑	๕.๕๖	๑๖	๘๘.๘๘	-	-	๑๘	๑๐๐.๐๐
๔. ยุทธศาสตร์ส่งเสริม วิถีพอเพียง										
๔.๑ การพัฒนาเมืองแห่ง ความพอเพียง	๑	๑๔.๒๙	-	-	๖	๘๕.๗๑	-	-	๗	๑๐๐.๐๐
รวม	๑	๑๔.๒๙	-	-	๖	๘๕.๗๑	-	-	๗	๑๐๐.๐๐
รวมทั้งสิ้น	๓๘	๑๐.๑๖	๔	๑.๐๗	๓๒๖	๘๗.๘๑	๖	๑.๖๐	๓๗๔	๑๐๐.๐๐

ผลการดำเนินงานตามแผนพัฒนาสามปี 2557-2559

- 1.1 การพัฒนาด้านเมืองสุขภาพ
- 1.2 การพัฒนาด้านเมืองมั่นคงและปลอดภัย
- 1.3 การพัฒนาด้านเมืองแห่งการเรียนรู้
- 1.4 การพัฒนาด้านเมืองครอบครัวเข้มแข็ง
- 1.5 การพัฒนาด้านเมืองสิ่งแวดล้อมดี
- 1.6 การพัฒนาด้านเมืองพื้นที่สร้างสรรค์
- 2.1 การพัฒนาเมืองแห่งการส่งเสริมการท่องเที่ยว
- 3.1 การพัฒนาเมืองส่งเสริมสินค้าเกษตร
- 4.1 การพัฒนาเมืองแห่งความพอเพียง

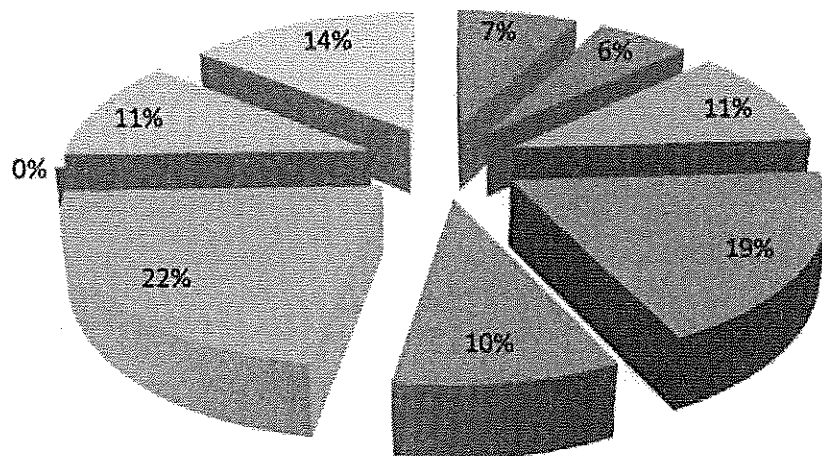

เทศบาลตำบลพะโต๊ะได้นำโครงการ/กิจกรรม ที่บรรจุไว้ในแผนพัฒนาสามปี (พ.ศ. ๒๕๕๘ – ๒๕๖๐) มาดำเนินการปฏิบัติเพื่อพัฒนาตำบลและแก้ไขปัญหาให้แก่ประชาชนทั้งหมด จำนวน ๔๑ โครงการ จากโครงการที่ระบุไว้ในแผนพัฒนาทั้งสิ้น ๑๘๐ โครงการ คิดเป็นร้อยละ ๒๒.๗๘ ของโครงการและใช้งบประมาณรายจ่ายทั้งหมด ๕,๑๖๓,๑๔๐.๔๐ บาท จากงบประมาณที่ระบุไว้ในแผนพัฒนาปีงบประมาณ ๒๕๕๘ ทั้งสิ้น ๓๗,๓๑๗,๓๔๐ บาท คิดเป็นร้อยละ ๑๓.๘๔ ของงบประมาณ ซึ่งเป็นเงินงบประมาณจากรายได้ที่เทศบาลตำบลพะโต๊ะจัดเก็บเอง และจากรายได้ที่ส่วนราชการอื่นจัดเก็บให้รวมทั้งจากเงินอุดหนุนที่รัฐบาลจัดสรรให้ โดยสามารถประเมินผลการนำแผนพัฒนาไปปฏิบัติในเชิงปริมาณ แยกตามยุทธศาสตร์และแนวทางการพัฒนาได้ดังนี้

ลำดับที่	แนวทาง	จำนวนโครงการ	จำนวนโครงการที่ดำเนินการ	หมายเหตุ
๑	ยุทธศาสตร์พัฒนา ทต.พะโต๊ะให้เป็นเมืองน่าอยู่ ๑.๑ การพัฒนาด้านเมืองสุขภาพ ๑.๒ การพัฒนาด้านเมืองมั่นคงและปลอดภัย ๑.๓ การพัฒนาด้านเมืองแห่งการเรียนรู้ ๑.๔ การพัฒนาด้านเมืองครอบครัวเข้มแข็ง ๑.๕ การพัฒนาด้านเมืองสิ่งแวดล้อมดี ๑.๖ การพัฒนาด้านเมืองพื้นที่สร้างสรรค์	๓๔ ๒๒ ๒๕ ๑๔ ๕๗ ๑๓	๗ ๓ ๒ ๖ ๑๓ ๘	
๒	ยุทธศาสตร์ส่งเสริมตลาดการท่องเที่ยว อย่างเป็นระบบ ๒.๑ การพัฒนาเมืองแห่งการส่งเสริมการท่องเที่ยว	๕	๑	
๓	ยุทธศาสตร์พัฒนาระบบการตลาดและสินค้าเกษตรอย่างมีคุณภาพ ๓.๑ การพัฒนาเมืองส่งเสริมสินค้าเกษตร	๗	๐	
๔	ยุทธศาสตร์ส่งเสริมวิถีพอเพียง ๔.๑ การพัฒนาเมืองแห่งความพอเพียง	๓	๑	
	รวม	๑๘๐	๔๑	

ตาราง ผลการดำเนินงานตามแผนพัฒนา ปี ๒๕๕๘

ยุทธศาสตร์	จำนวนโครงการ ที่เสร็จ		จำนวนโครงการ อยู่ ระหว่าง ดำเนินการ		จำนวนโครงการ ยังไม่ได้ ดำเนินการ		จำนวนโครงการ ที่ยกเลิก		จำนวนโครงการ ทั้งหมด	
	จำนวน	ร้อยละ	จำนวน	ร้อยละ	จำนวน	ร้อยละ	จำนวน	ร้อยละ	จำนวน	ร้อยละ
๑. ยุทธศาสตร์พัฒนาพะ โต๊ะเป็นเมืองน่าอยู่										
๑.๑ การพัฒนาด้านเมือง สุขภาพ	๗	๒๐.๕๙	-	-	๒๗	๗๙.๔๑	-	-	๓๔	๑๐๐.๐๐
๑.๒ การพัฒนาด้านเมือง มั่นคงและปลอดภัย	๓	๑๓.๖๔	-	-	๑๙	๘๖.๓๖	-	-	๒๒	๑๐๐.๐๐
๑.๓ การพัฒนาด้านเมือง แห่งการเรียนรู้	๒	๘.๐๐	-	-	๑๖	๖๔.๐๐	๗	๒๘.๐๐	๒๕	๑๐๐.๐๐
๑.๔ การพัฒนาด้านเมือง ครอบครัวเข้มแข็ง	๖	๔๒.๘๖	-	-	๗	๕๐.๐๐	๑	๗.๑๔	๑๔	๑๐๐.๐๐
๑.๕ การพัฒนาด้านเมือง สิ่งแวดล้อมดี	๔๓	๒๒.๘๑	๒	๓.๕๑	๔๐	๗๐.๑๘	๒	๓.๕๑	๕๗	๑๐๐.๐๐
๑.๖ การพัฒนาด้านเมือง พื้นที่สร้างสรรค์	๘	๖๑.๕๔	-	-	๔	๓๐.๗๗	๑	๗.๖๙	๑๓	๑๐๐.๐๐
รวม	๓๙	๒๓.๖๔	๒	๑.๒๑	๑๑๓	๖๘.๔๘	๑๑	๑.๗๗	๑๖๕	๑๐๐.๐๐
๒. ยุทธศาสตร์ส่งเสริม ตลาดการท่องเที่ยว อย่างเป็นระบบ										
๒.๑ การพัฒนาเมืองแห่ง การส่งเสริมการ ท่องเที่ยว	๑	๒๐.๐๐	-	-	๔	๘๐	-	-	๕	๑๐๐.๐๐
รวม	๑	๒๐.๐๐	-	-	๔	๘๐	-	-	๕	๑๐๐.๐๐
๓. ยุทธศาสตร์พัฒนา ระบบการตลาดและ สินค้าเกษตรที่มี คุณภาพ										
๓.๑ การพัฒนาเมือง ส่งเสริมสินค้าเกษตร	-	-	-	-	๗	๑๐๐.๐๐	-	-	๗	๑๐๐.๐๐
รวม	-	-	-	-	๗	๑๐๐.๐๐	-	-	๗	๑๐๐.๐๐
๔. ยุทธศาสตร์ส่งเสริม วิถีพอเพียง										
๔.๑ การพัฒนาเมืองแห่ง ความพอเพียง	๑	๓๓.๓๓	-	-	๖	๑๐๐.๐๐	-	-	๓	๑๐๐.๐๐
รวม	๑	๓๓.๓๓	-	-	๖	๑๐๐.๐๐	-	-	๓	๑๐๐.๐๐
รวมทั้งสิ้น	๔๑	๒๒.๗๘	๒	๑.๑๑	๑๒๖	๗๐.๐๐	๑๑	๖.๑๑	๑๘๐	๑๐๐.๐๐

ผลการดำเนินงานตามแผนพัฒนาปีงบประมาณ 2558

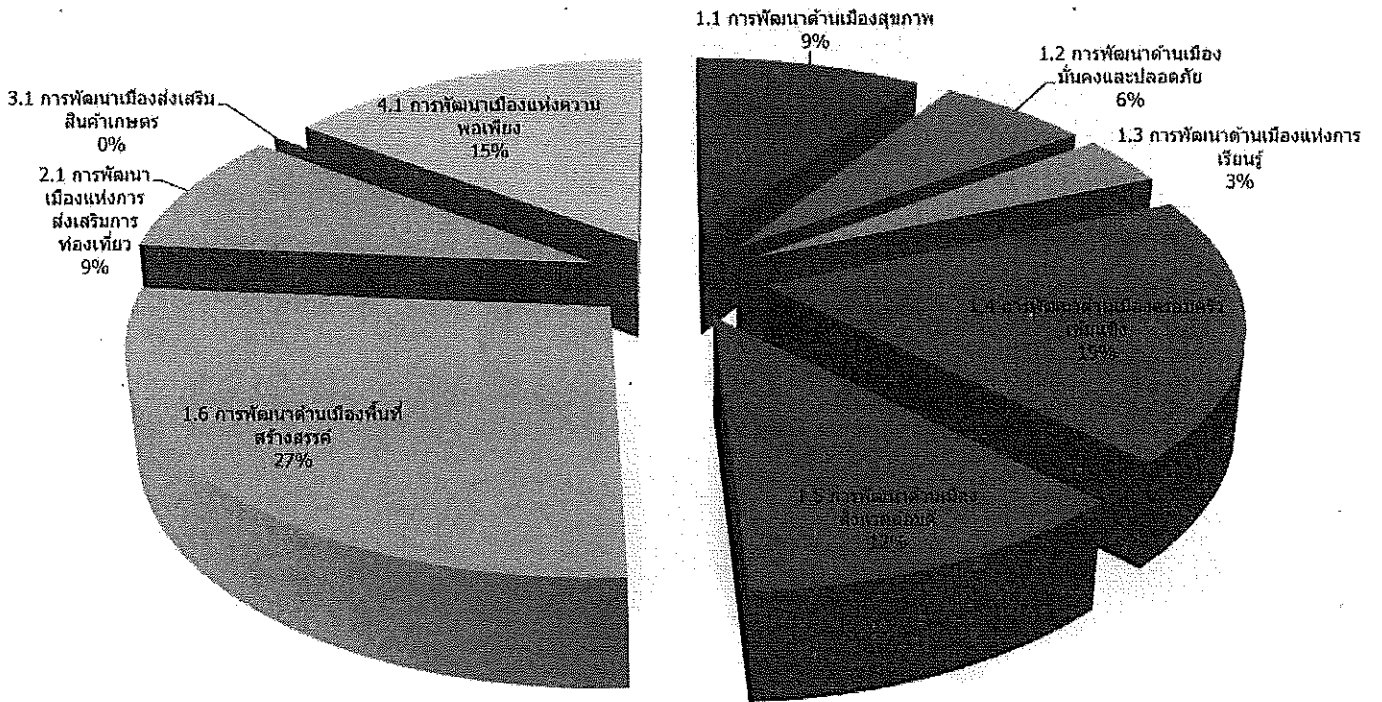

เทศบาลตำบลพะโต๊ะได้นำโครงการ/กิจกรรม ที่บรรจุไว้ในแผนพัฒนาสามปี (พ.ศ. ๒๕๕๙ - ๒๕๖๑) มาดำเนินการปฏิบัติเพื่อพัฒนาตำบลและแก้ไขปัญหาให้แก่ประชาชนทั้งหมด จำนวน ๔๑ โครงการ จากโครงการที่ระบุไว้ในแผนพัฒนาทั้งสิ้น ๑๖๗ โครงการ คิดเป็นร้อยละ ๒๔.๕๕ ของโครงการและใช้งบประมาณรายจ่ายทั้งหมด ๕,๘๔๐,๗๖๒.๙๓ บาท จากงบประมาณที่ระบุไว้ในแผนพัฒนาปีงบประมาณ ๒๕๕๙ ทั้งสิ้น ๓๗,๒๔๙,๒๐๐ บาท คิดเป็นร้อยละ ๑๕.๖๘ ของงบประมาณ ซึ่งเป็นเงินงบประมาณจากรายได้ที่เทศบาลตำบลพะโต๊ะจัดเก็บเอง และจากรายได้ที่ส่วนราชการอื่นจัดเก็บให้รวมทั้งจากเงินอุดหนุนที่รัฐบาลจัดสรรให้ โดยสามารถประเมินผลการนำแผนพัฒนาไปปฏิบัติในเชิงปริมาณ แยกตามยุทธศาสตร์และแนวทางการพัฒนาได้ดังนี้

ลำดับที่	ยุทธศาสตร์/แนวทาง	จำนวนโครงการ	จำนวนโครงการที่ดำเนินการ	หมายเหตุ
๑	ยุทธศาสตร์พัฒนาด้านโครงสร้างพื้นฐาน			
	๑.๑ การพัฒนาการคมนาคมขนส่ง	๒๗	๔	
	๑.๒ การพัฒนาสาธารณูปโภคและสาธารณูปการ	๑๒	๑	
๒	ยุทธศาสตร์ส่งเสริมคุณภาพชีวิต			
	๒.๑ ส่งเสริมอาชีพและเศรษฐกิจพอเพียง	๔	๒	
	๒.๒ พัฒนาด้านการศึกษา กีฬาและนันทนาการ	๒๑	๘	
	๒.๓ พัฒนาด้านสวัสดิการสังคม	๕	๐	
	๒.๔ การพัฒนาด้านสาธารณสุข	๑๘	๕	
๓	ยุทธศาสตร์พัฒนาระบบการจัดระเบียบชุมชน/สังคม และการรักษาความสงบเรียบร้อย			
	๓.๑ การป้องกันและบรรเทาสาธารณภัย	๑๓	๑	
	๓.๒ การรักษาความสงบเรียบร้อยและความปลอดภัย	๘	๔	
๔	ยุทธศาสตร์การพัฒนาการวางแผน			
	การส่งเสริมการลงทุน พาณิชยกรรมและการท่องเที่ยว			
	๔.๑ การวางแผน การส่งเสริมการลงทุน พาณิชยกรรมและการท่องเที่ยว	๔	๑	
๕	ยุทธศาสตร์การพัฒนาระบบบริหารจัดการและการเมืองการปกครอง			
	๕.๑ พัฒนาการบริหารจัดการและให้บริการประชาชน	๓๔	๑๔	
	๕.๒ ส่งเสริมทางการเมืองการปกครองในระบอบประชาธิปไตยและการมีส่วนร่วมของประชาชน	๖	๔	
	๕.๓ เพิ่มช่องทางในการรับรู้ข้อมูลข่าวสารให้แก่ประชาชน	๓	๐	
	๕.๔ ส่งเสริมกิจกรรมงานรัฐพิธี ปกป้องสถาบันและวันสำคัญแห่งชาติ	๕	๔	

ลำดับที่	ยุทธศาสตร์/แนวทาง	จำนวน โครงการ	จำนวน โครงการ ที่ดำเนินการ	หมายเหตุ
	๕.๕ การเตรียมความพร้อมสู่ประชาคมเศรษฐกิจ อาเซียน	๑	๐	
๖	ยุทธศาสตร์การพัฒนาด้านศิลปะ วัฒนธรรมและภูมิ ปัญญาท้องถิ่น			
	๖.๑ การพัฒนาและส่งเสริมวัฒนธรรม จารีตประเพณี และภูมิปัญญาท้องถิ่น	๔	๓	
๗	ยุทธศาสตร์ด้านการพัฒนาทรัพยากรธรรมชาติและ สิ่งแวดล้อม			
	๗.๑ การอนุรักษ์ทรัพยากรธรรมชาติและสิ่งแวดล้อม			
	๗.๒ คุ้มครอง ดูแลและบำรุงรักษาทรัพยากรธรรมชาติ	๐	๐	
	รวม	๑๖๗	๕๑	

๕. ผลการดำเนินงานตามแผนพัฒนาปี ๒๕๕๙

ยุทธศาสตร์	จำนวนโครงการที่เสร็จ		จำนวนโครงการที่อยู่ระหว่างดำเนินการ		จำนวนโครงการที่ยังไม่ได้ดำเนินการ		จำนวนโครงการที่มีการยกเลิก		จำนวนโครงการทั้งหมด	
	จำนวน	ร้อยละ	จำนวน	ร้อยละ	จำนวน	ร้อยละ	จำนวน	ร้อยละ	จำนวน	ร้อยละ
๑. ยุทธศาสตร์พัฒนาด้านโครงสร้างพื้นฐาน										
๑.๑ การพัฒนาการคมนาคมขนส่ง	๑	๓.๗๐	๓	๑๑.๑๑	๑	๓.๗๐	๒๒	๘๑.๔๙	๒๗	๑๐๐
๑.๒ การพัฒนาสาธารณูปโภคและสาธารณูปการ		-	๑	๘.๓๓	๑	๘.๓๓	๑๐	๘๓.๓๔	๑๒	๑๐๐
รวม	๑	๒.๕๖	๔	๑๐.๒๖	๒	๕.๑๓	๓๒	๘๒.๐๕	๓๙	๑๐๐
๒. ยุทธศาสตร์ส่งเสริมคุณภาพชีวิต										
๒.๑ ส่งเสริมอาชีพและเศรษฐกิจพอเพียง	๓	๗๕.๐๐	-	-	-	-	๑	๒๕.๐๐	๔	๑๐๐
๒.๒ พัฒนาด้านการศึกษา กีฬาและนันทนาการ	๘	๓๘.๑๐	-	-	๑	๔.๗๖	๑๒	๕๗.๑๔	๒๑	๑๐๐
๒.๓ พัฒนาด้านสวัสดิการสังคม	-	-	-	-	-	-	๕	๑๐๐.๐๐	๕	๑๐๐
๒.๔ การพัฒนาด้านสาธารณสุข	๕	๒๗.๗๘	-	-	-	-	๑๓	๗๒.๒๒	๑๘	๑๐๐
รวม	๑๖	๓๓.๓๓	-	-	๑	๒.๐๘	๓๑	๖๔.๕๘	๔๘	๑๐๐
๓. ยุทธศาสตร์พัฒนาระบบการจัดระเบียบชุมชน/สังคม และการรักษาความสงบเรียบร้อย										
๓.๑ การป้องกันและบรรเทาสาธารณภัย	๑	๗.๖๙	-	-	๑	๗.๖๙	๑๑	๘๔.๖๒	๑๓	๑๐๐
๓.๒ การรักษาความสงบเรียบร้อยและความปลอดภัย	๓	๓๗.๕๐	๒	๒๕.๐๐	-	-	๓	๓๗.๕๐	๘	๑๐๐
รวม	๔	๑๙.๐๕	๒	๙.๕๒	๑	๔.๗๖	๑๔	๖๖.๖๗	๒๑	๑๐๐
๔. ยุทธศาสตร์การพัฒนาร่างแผนการส่งเสริมการลงทุน พาณิชยกรรมและการท่องเที่ยว										
๔.๑ การวางแผน การส่งเสริมการลงทุน พาณิชยกรรมและการท่องเที่ยว	๑	๒๕.๐๐	-	-	-	-	๓	๗๕.๐๐	๔	๑๐๐
รวม	๑	๒๕.๐๐	-	-	-	-	๓	๗๕.๐๐	๔	๑๐๐

ยุทธศาสตร์	โครงการ ที่เสร็จ		โครงการ ที่อยู่ระหว่าง ดำเนินการ		โครงการ ที่ยังไม่ได้ ดำเนินการ		โครงการที่ มีการยกเลิก		โครงการ ทั้งหมด	
	จำนวน	ร้อยละ	จำนวน	ร้อยละ	จำนวน	ร้อยละ	จำนวน	ร้อยละ	จำนวน	ร้อยละ
๕. ยุทธศาสตร์การพัฒนาระบบบริหาร							-			
จัดการและการเมืองการปกครอง							-			
๕.๑ พัฒนาการบริหารจัดการและให้บริการ ประชาชน	๑๐	๒๙.๔๑	๔	๑๑.๗๖	๒	๕.๘๘	๑๘	๕๒.๙๕	๓๔	๑๐๐
๕.๒ ส่งเสริมทางการเมืองการปกครองในระบอบ ประชาธิปไตยและการมีส่วนร่วมของประชาชน	๔	๖๖.๖๗	-	-	-	-	๒	๓๓.๓๓	๖	๑๐๐
๕.๓ เพิ่มช่องทางในการรับรู้ข้อมูลข่าวสาร ให้แก่ประชาชน	-	-	-	-	๑	๓๓.๓๓	๒	๖๖.๖๗	๓	๑๐๐
๕.๔ ส่งเสริมกิจกรรมงานรัฐพิธี ปกป้องสถาบัน และวันสำคัญแห่งชาติ	๔	๘๐.๐๐	-	-	-	๐	๑	๒๐.๐๐	๕	๑๐๐
๕.๕ การเตรียมความพร้อมสู่ประชาคมเศรษฐกิจ อาเซียน	-	-	-	-	-	-	๑	๑๐๐.๐๐	๑	๑๐๐
รวม	๑๘	๓๖.๗๓	๔	๘.๑๖	๓	๖.๑๒	๒๔	๔๘.๙๙	๔๙	๑๐๐

ยุทธศาสตร์	จำนวน โครงการ ที่เสร็จ		จำนวน โครงการ ที่อยู่ระหว่าง ดำเนินการ		จำนวน โครงการ ที่ยังไม่ได้ ดำเนินการ		จำนวน โครงการที่ มีการยกเลิก		จำนวน โครงการ ทั้งหมด	
	จำนวน	ร้อยละ	จำนวน	ร้อยละ	จำนวน	ร้อยละ	จำนวน	ร้อยละ	จำนวน	ร้อยละ
๖. ยุทธศาสตร์ การพัฒนาด้านศิลปะ							-			
วัฒนธรรมจารีตประเพณี และ							-			
ภูมิปัญญาท้องถิ่น										
๖.๑ การพัฒนาและส่งเสริมวัฒนธรรม จารีต	๓	๗๕.๐๐	-		-		๑	๒๕.๐๐	๔	๑๐๐
ประเพณีและภูมิปัญญาท้องถิ่น							-			
รวม	๓	๗๕.๐๐	-	-	-	-	๑	๒๕.๐๐	๔	๑๐๐
๗. ยุทธศาสตร์ด้านการพัฒนาทรัพยากร							-			
ธรรมชาติและสิ่งแวดล้อม							-			
๗.๑ การอนุรักษ์ทรัพยากรธรรมชาติและ	-		-		-		๒	๑๐๐.๐๐	๒	๑๐๐
สิ่งแวดล้อม										
๗.๒ คุ้มครอง ดูแลและบำรุงรักษาทรัพยากร							-		-	
ธรรมชาติ										
รวม	-		-		-		๒	๑๐๐.๐๐	๒	๑๐๐
รวมทั้งสิ้น	๔๓	๒๕.๗๕	๑๐	๕.๙๙	๗	๔.๑๙	๑๐๗	๖๔.๐๗	๑๖๗	๑๐๐

ผลการดำเนินงานตามแผนพัฒนาปี 2559

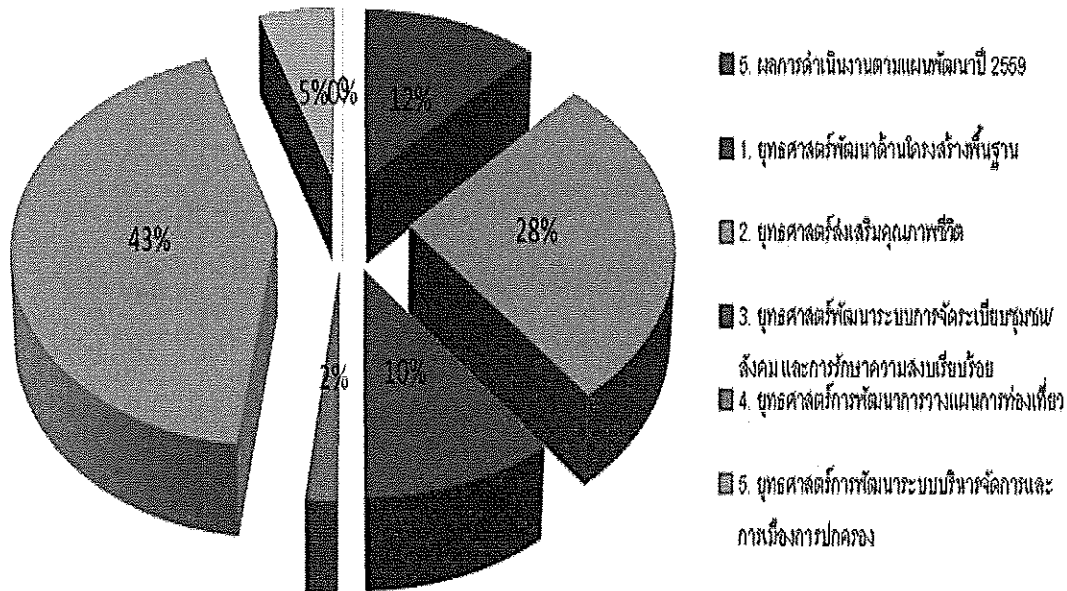

๒. ผลที่ได้จากการดำเนินงานในปีงบประมาณ พ.ศ.๒๕๕๗ - ๒๕๖๐

๒.๑ ผลที่ได้รับหรือผลที่สำคัญ

การดำเนินงานของเทศบาลตำบลพะโต๊ะที่ผ่านมา ผลที่ได้รับคือสามารถแก้ไขปัญหาคความเดือดร้อนให้กับประชาชนในพื้นที่ได้ตามลำดับความจำเป็นเร่งด่วน ตรงตามวัตถุประสงค์ ประชาชนในพื้นที่ได้รับประโยชน์สูงสุด

๒.๒ ผลกระทบ

เนื่องจากงบประมาณที่ได้รับการจัดสรรจากภาครัฐล่าช้า โครงการที่จะต้องดำเนินการในไตรมาสสุดท้ายจึงมีจำนวนมาก ซึ่งไม่เป็นไปตามห้วงระยะเวลาที่กำหนดบางโครงการ จึงไม่สามารถที่จะดำเนินการได้ตามห้วงระยะเวลาที่กำหนดไว้ในแผนการดำเนินงาน

๓. สรุปปัญหาอุปสรรคการดำเนินงานที่ผ่านมาและแนวทางแก้ไข ปีงบประมาณ พ.ศ. ๒๕๕๗ - ๒๕๕๙

การประเมินผลแผนพัฒนาในปีที่ผ่านมา เทศบาลตำบลพะโต๊ะไม่สามารถดำเนินการโครงการตามทีแผนพัฒนาที่วางไว้ได้ทั้งหมด เนื่องจากจำนวนโครงการที่เป็นความต้องการของประชาชนมีเป็นจำนวนมาก และจำเป็นต้องใช้งบประมาณในการดำเนินการสูง ประกอบกับเทศบาลตำบลพะโต๊ะมีงบประมาณจำกัด ทำให้งบประมาณในการพัฒนามีไม่มากเท่าที่ควร

แนวทางการแก้ไข คือ ควรให้มีเสนอโครงการสอดคล้องกับงบประมาณ โดยใช้งบประมาณเป็นตัวตั้ง เพื่อไม่ให้โครงการมีจำนวนมากเกินไป

ส่วนที่ ๓

ยุทธศาสตร์ขององค์กรปกครองส่วนท้องถิ่น

๑. ความสัมพันธ์ระหว่างแผนพัฒนาระดับมหภาค

๑.๑ แผนยุทธศาสตร์ชาติ ๒๐ ปี

สาระสำคัญของยุทธศาสตร์ชาติ ซึ่งคณะกรรมการจัดทำยุทธศาสตร์ชาติกำลังดำเนินการยกร่างอยู่ในขณะนี้ จะประกอบด้วยวิสัยทัศน์และเป้าหมายของชาติ ที่คนไทยทุกคนต้องการบรรลุร่วมกันรวมทั้งนโยบายแห่งชาติและมาตรการเฉพาะซึ่งเป็นแนวทางทิศทางและวิธีการที่ทุกองค์กรและคนไทยทุกคนต้องมุ่งดำเนินการไป พร้อมกันอย่างประสานสอดคล้องเพื่อให้บรรลุซึ่งสิ่งที่คนไทยทุกคนต้องการคือประเทศไทยมั่นคง มั่งคั่ง และยั่งยืนในทุกสาขาของกำลังอำนาจแห่งชาติอันได้แก่การเมืองภายในประเทศการเมืองต่างประเทศเศรษฐกิจ สังคม จิตวิทยา การทหาร วิทยาศาสตร์และเทคโนโลยีการพลังงาน ทรัพยากรธรรมชาติ และสิ่งแวดล้อม และเทคโนโลยีสารสนเทศ และการสื่อสาร

ในการที่จะบรรลุวิสัยทัศน์และทำให้ประเทศไทยพัฒนาไปสู่อนาคตที่พึงประสงค์นั้น จำเป็นจะต้องมีการวางแผนและกำหนดยุทธศาสตร์การพัฒนาในระยะยาวและกำหนดแนวทางการพัฒนาของทุกภาคส่วนให้ขับเคลื่อนไปในทิศทางเดียวกัน ดังนั้นจึงจำเป็นต้องกำหนด ยุทธศาสตร์ชาติในระยะยาว เพื่อถ่ายทอดแนวทางการพัฒนาสู่การปฏิบัติในแต่ละช่วงเวลาอย่างต่อเนื่องและมีการบูรณาการ และสร้างความเข้าใจถึงอนาคตของประเทศไทยร่วมกัน และเกิดการรวมพลังของทุกภาคส่วนในสังคม ทั้งประชาชน เอกชน ประชาสังคม ในการขับเคลื่อนการพัฒนาเพื่อการสร้างและรักษาไว้ซึ่งผลประโยชน์แห่งชาติและบรรลุ วิสัยทัศน์ “ประเทศไทยมีความมั่นคง มั่งคั่ง ยั่งยืน เป็นประเทศพัฒนาแล้ว ด้วยการพัฒนาตามหลักปรัชญาของเศรษฐกิจพอเพียง” หรือคติพจน์ประจำชาติ “มั่นคง มั่งคั่ง ยั่งยืน” เพื่อให้ประเทศ มีขีดความสามารถในการแข่งขัน มีรายได้สูงอยู่ในกลุ่มประเทศพัฒนาแล้ว คนไทยมีความสุข อยู่ดี กินดี สังคมมีความมั่นคง เสมอภาคและเป็นธรรม ซึ่งยุทธศาสตร์ชาติ ที่จะใช้เป็นกรอบแนวทางการพัฒนาในระยะ ๒๐ ปีต่อจากนี้ไป จะประกอบด้วย ๖ ยุทธศาสตร์ ได้แก่

๑. ยุทธศาสตร์ด้านความมั่นคง
๒. ยุทธศาสตร์ด้านการสร้างความสามารถในการแข่งขัน
๓. ยุทธศาสตร์การพัฒนาและเสริมสร้างศักยภาพคน
๔. ยุทธศาสตร์ด้านการสร้างโอกาสความเสมอภาคและเท่าเทียมกันทางสังคม
๕. ยุทธศาสตร์ด้านการสร้างการเติบโตบนคุณภาพชีวิตที่เป็นมิตรกับสิ่งแวดล้อม
๖. ยุทธศาสตร์ด้านการปรับสมดุลและพัฒนาระบบการบริหารจัดการภาครัฐ

๑.๒ แผนพัฒนาเศรษฐกิจและสังคมแห่งชาติ ฉบับที่ ๑๒ (พ.ศ. ๒๕๖๐ – ๒๕๖๔)

วิสัยทัศน์

จากสถานะของประเทศและบริบทการเปลี่ยนแปลงต่างๆ ที่ประเทศกำลังประสบอยู่ ทำให้การกำหนดวิสัยทัศน์แผนพัฒนาฯ ฉบับที่ ๑๒ ยังคงมีความต่อเนื่องจากวิสัยทัศน์แผนพัฒนาฯ ฉบับที่ ๑๑ และกรอบหลักการของการวางแผนที่น้อมนำและประยุกต์ใช้หลักปรัชญาของเศรษฐกิจพอเพียง ยึดคนเป็นศูนย์กลางของการพัฒนาอย่างมีส่วนร่วม การพัฒนาที่ยึดหลักสมดุล ยั่งยืน โดยวิสัยทัศน์ของการพัฒนาในแผนพัฒนาฯ ฉบับที่ ๑๒ ต้องให้ความสำคัญกับการกำหนดทิศทางการพัฒนาที่มุ่งสู่การเปลี่ยนผ่านประเทศไทยจากประเทศที่มีรายได้ปานกลางไปสู่ประเทศที่มีรายได้สูง มีความมั่นคง และยั่งยืน สังคมอยู่ร่วมกันอย่างมีความสุข และนำไปสู่การบรรลุวิสัยทัศน์ระยะยาว “มั่นคง มั่งคั่ง ยั่งยืน” ของประเทศ

เป้าหมายการพัฒนาประเทศ

๑. การหลุดพ้นจากกับดักประเทศรายได้ปานกลางสู่รายได้สูง

(๑) เศรษฐกิจขยายตัวเฉลี่ยไม่ต่ำกว่าร้อยละ ๕.๐

(๒) ผลิตภัณฑ์มวลรวมในประเทศต่อหัว (GDP Per Capita) และรายได้ประชาชาติต่อหัว (GNP Per Capita) ณ สิ้นแผนพัฒนาฯ ฉบับที่ ๑๒ ในปี ๒๕๖๔ เพิ่มขึ้นเป็น ๓๑๗,๐๕๑ บาท (๙,๓๒๕ ดอลลาร์สหรัฐ) และ ๓๐๑,๑๙๙ บาท (๘,๘๕๙ ดอลลาร์ สหรัฐ) ต่อคนต่อปี

(๓) ผลผลิตภาพการผลิตเพิ่มขึ้นไม่ต่ำกว่าเฉลี่ยร้อยละ ๒.๕ ต่อปี

(๔) การลงทุนรวมขยายตัวไม่ต่ำกว่าเฉลี่ยร้อยละ ๘.๐ (การลงทุนของการลงทุนภาครัฐไม่ต่ำกว่าร้อยละ ๑๐.๐ และการลงทุนของภาคเอกชนขยายตัวไม่ต่ำกว่าเฉลี่ยร้อยละ ๗.๕ ในขณะที่ปริมาณการส่งออกขยายตัวเฉลี่ยไม่ต่ำกว่าร้อยละ ๔.๐ ต่อปี)

๒. การพัฒนาศักยภาพคนให้สนับสนุนการเจริญเติบโตของประเทศและการสร้างสังคมสูงวัยอย่างมีคุณภาพ

(๑) ประชาชนทุกช่วงวัยมีความมั่นคงทางด้านเศรษฐกิจและสังคม (SocioEconomic Security) และมีคุณภาพชีวิตที่ดีขึ้น

(๒) การศึกษาและการเรียนรู้ได้รับการพัฒนาคุณภาพ

(๓) สถาบันทางสังคมมีความเข้มแข็งเป็นฐานรากที่เอื้อต่อการพัฒนาคน

๓. การลดความเหลื่อมล้ำในสังคม

(๑) การกระจายรายได้มีความเท่าเทียมกันมากขึ้น

(๒) บริการทางสังคมมีคุณภาพและมีการกระจายอย่างทั่วถึง

๔. การสร้างการเจริญเติบโตทางเศรษฐกิจและสังคมที่เป็นมิตรกับสิ่งแวดล้อม

(๑) รักษาความมั่นคงของฐานทรัพยากร สร้างสมดุลระหว่างการอนุรักษ์และการใช้ประโยชน์อย่างยั่งยืนและเป็นธรรม

(๒) ขับเคลื่อนประเทศสู่เศรษฐกิจและสังคมที่เป็นมิตรต่อสิ่งแวดล้อม

(๓) เพิ่มขีดความสามารถในการรับมือภัยพิบัติและการเปลี่ยนแปลงสภาพภูมิอากาศ

(๔) เพิ่มประสิทธิภาพและเสริมสร้างธรรมาภิบาลในการบริหารจัดการทรัพยากรธรรมชาติและสิ่งแวดล้อม

(๕) มีการบริหารจัดการน้ำให้สมดุลระหว่างการอุปสงค์และอุปทานของน้ำ

๕. การบริหารราชการแผ่นดินที่มีประสิทธิภาพ

(๑) การบริหารงานภาครัฐที่โปร่งใส เป็นธรรม มีประสิทธิภาพ และมีส่วนร่วม

(๒) ขจัดการทุจริตคอร์รัปชัน

(๓) มีการกระจายอำนาจที่เหมาะสม

กรอบยุทธศาสตร์แผนพัฒนาเศรษฐกิจและสังคมแห่งชาติ ฉบับที่ ๑๒ ประกอบด้วย ๑๐ ยุทธศาสตร์หลัก ดังนี้

๑. ยุทธศาสตร์การเสริมสร้างและพัฒนาคุณภาพทุนมนุษย์

๒. ยุทธศาสตร์การสร้างความเป็นธรรมลดความเหลื่อมล้ำในสังคม

๓. ยุทธศาสตร์การสร้างความเข้มแข็งทางเศรษฐกิจและแข่งขันได้อย่างยั่งยืน

๔. ยุทธศาสตร์ด้านการเติบโตที่เป็นมิตรกับสิ่งแวดล้อมเพื่อการพัฒนาอย่างยั่งยืน

๕. ยุทธศาสตร์ด้านความมั่นคง

๖. ยุทธศาสตร์ด้านการเพิ่มประสิทธิภาพและธรรมาภิบาลในภาครัฐ

๗. ยุทธศาสตร์ด้านการพัฒนาโครงสร้างพื้นฐานและระบบโลจิสติกส์

๘. ยุทธศาสตร์ด้านวิทยาศาสตร์ เทคโนโลยี การวิจัย และนวัตกรรม

๙. ยุทธศาสตร์การพัฒนาภาคเมือง และพื้นที่เศรษฐกิจ

๑๐. ยุทธศาสตร์ด้านการต่างประเทศ ประเทศเพื่อนบ้าน และภูมิภาค

๑.๓ แผนพัฒนาภาค / แผนพัฒนากลุ่มจังหวัด / แผนพัฒนาจังหวัด

๑) แผนพัฒนาภาค

ยุทธศาสตร์การพัฒนาภาคใต้

๑. การเสริมสร้างความเข้มแข็งภาคการผลิตหลักให้เจริญเติบโตได้ อย่างต่อเนื่องและยั่งยืน โดยพัฒนา การเกษตรและอุตสาหกรรมแปรรูป พัฒนาประสิทธิภาพและผลิตภาพการผลิตสินค้าอาหาร พัฒนาการท่องเที่ยว

๒. ขยายฐานเศรษฐกิจเพื่อเพิ่มความหลากหลายของแหล่งสร้างรายได้ และการจ้างงาน ให้แก่ภาคโดยพัฒนาความร่วมมือกับประเทศเพื่อนบ้านภายใต้ กรอบโครงการ JDS และกรอบโครงการ IMT - GT พัฒนารองรับการค้าขายการลงทุนอุตสาหกรรมที่มีศักยภาพของประเทศ และพัฒนาการคมนาคมขนส่งทางทะเล

๓. พัฒนาคนและสังคมให้มีคุณภาพและมีภูมิคุ้มกันที่ดีเพื่อเสริมสมรรถนะการพัฒนาโดย การพัฒนาความรู้ คุณธรรมและสุขภาพ การสร้างความมั่นคงในการดำรงชีวิตของคนจน คนด้อยโอกาสให้สามารถพึ่งตนเองได้ การพัฒนาศักยภาพคนเพื่อเพิ่มผลิตภาพการผลิตและเพิ่มโอกาสด้านอาชีพและรายได้ และ การอำนวยความสะดวกและสร้างภูมิคุ้มกันแก่คนกลุ่มเสี่ยงเพื่อแก้ปัญหาความไม่สงบในจังหวัดชายแดนภาคใต้

๔. เสริมสร้างความเข้มแข็งทางเศรษฐกิจและสังคมระดับชุมชน โดยสร้างกระบวนการ เรียนรู้ เพื่อสร้างความเข้มแข็งของชุมชนสู่การพึ่งตนเอง พัฒนาเศรษฐกิจชุมชนโดยการเพิ่มโอกาสการมีรายได้ จากทรัพยากรในท้องถิ่น และส่งเสริมการใช้กระบวนการชุมชนเข้มแข็งเพื่อสร้างสันติสุขโดยเฉพาะการใช้กระบวนการ ชุมชน เข้มแข็งแก้ไขปัญหาเสพติด

๕. ฟื้นฟูและบริหารจัดการทรัพยากรธรรมชาติและสิ่งแวดล้อมเพื่อรักษาสมดุลเชิงนิเวศน์ อย่างยั่งยืน เพื่อรักษาความสมดุลเชิงนิเวศน์ สร้างความอุดมสมบูรณ์ ทรัพยากรธรรมชาติให้เป็นฐานการผลิต อย่างยั่งยืน และควบคุมคุณภาพสิ่งแวดล้อมเพื่อลดผลกระทบต่อด้านคุณภาพชีวิต

๒) แผนพัฒนากลุ่มจังหวัด

ทิศทางการพัฒนากลุ่มจังหวัด

กลุ่มจังหวัดภาคใต้ฝั่งอ่าวไทยประกอบด้วย ชุมพร สุราษฎร์ธานี นครศรีธรรมราช และพัทลุง เน้นการพัฒนาฐานอุตสาหกรรมแปรรูปผลผลิตจากน้ำมันปาล์ม พัฒนาการปลูกข้าวและการเลี้ยงปศุสัตว์ พัฒนาการ เกษตรยั่งยืน ในเชิงคุณภาพ พัฒนาแหล่งท่องเที่ยวเชิงอนุรักษ์ บริเวณชายฝั่งทะเล และการเตรียมความพร้อมพื้นที่ที่มีศักยภาพรองรับการพัฒนาอุตสาหกรรมใหม่ๆ

ยุทธศาสตร์การพัฒนากลุ่มจังหวัดภาคใต้ฝั่งอ่าวไทย (พ.ศ. ๒๕๕๘ - ๒๕๖๑)

วิสัยทัศน์

“ศูนย์กลางการสร้างสรรค์เศรษฐกิจการเกษตร และการท่องเที่ยวระดับนานาชาติ
บนฐานรากของชุมชนที่เข้มแข็ง”

นิยามวิสัยทัศน์

๑. ศูนย์กลางการสร้างสรรค้เศรษฐกิจการเกษตร

๑.๑ การพัฒนาและการบริหารจัดการพืชเศรษฐกิจ (ยางพารา/ ปาล์มน้ำมัน ๑ โดยมี
 เข็มมุ่งสู่อนาคต ดังนี้

(๑) การวิจัยและพัฒนาเพื่อสร้างกล้าพันธุ์พืชเศรษฐกิจคุณภาพที่สามารถรองรับการ
 แข่งขันและการเปลี่ยนแปลงของสภาพแวดล้อมภายนอกทั้งใน และต่างประเทศมุ่งพัฒนาให้กลุ่มจังหวัดเป็น
 ศูนย์กลางกล้าพันธุ์ยางพารา และปาล์มน้ำมันคุณภาพที่มีศักยภาพที่ตอบสนองความต้องการในพื้นที่ปลูกของ
 กลุ่มจังหวัดประเทศ และประชาคมอาเซียน

(๒) การพัฒนาในกลุ่มจังหวัดให้เป็นศูนย์กลางการเกษตรอุตสาหกรรม และ
 อุตสาหกรรมต่อเนื่องจากภาคเกษตรของพืชเศรษฐกิจยางพารา และปาล์มน้ำมัน

(๓) การสร้างสรรค้มูลค่าเพิ่มจากผลผลิตยางพารา และปาล์มน้ำมันด้วยเทคโนโลยีที่
 สามารถดำเนินการได้ในพื้นที่ ผสมผสานการบูรณาการร่วมของภูมิปัญญาของกลุ่มจังหวัด โดยมุ่งสร้างให้เกิดใน
 มิติวิสาหกิจชุมชนและอุตสาหกรรมขนาดกลาง และขนาดย่อม (SME) เพื่อสร้างสรรค้พัฒนาผลผลิตยางพารา
 และปาล์มน้ำมันให้เป็นตราสินค้าที่สร้างงาน สร้างอาชีพ และขับเคลื่อนผลิตภัณฑ์มวลรวมเฉลี่ยของกลุ่มจังหวัด

(๔) การพัฒนาในกลุ่มจังหวัดให้เป็นศูนย์ศึกษาเรียนรู้การพัฒนาพืชเศรษฐกิจในระดับ
 นานาชาติ

(๕) การเสริมสร้างขีดความสามารถของกลุ่มเกษตรกร เกษตรกรให้เป็นมืออาชีพ
 เป็นนักจัดการยางพารา ปาล์มน้ำมันที่เข้มแข็ง มีศักยภาพในการพึ่งพาตนเองสูง

๑.๒ การพัฒนาการเกษตรที่มีศักยภาพในพื้นที่กลุ่มจังหวัด ได้แก่ ข้าว ไม้ผล ปศุสัตว์
 และสัตว์น้ำ โดยมีเข็มมุ่งสู่อนาคต ดังนี้

(๑) การพัฒนาในกลุ่มจังหวัดภาคใต้ฝั่งอ่าวไทย ให้เป็นแหล่งผลิต แปรรูป และ
 สร้างสรรค้คุณค่าเพิ่มจากผลผลิตการเกษตรที่สำคัญต่อระบบเศรษฐกิจของกลุ่มจังหวัด และมีศักยภาพที่จะ
 แข่งขันได้ในการส่งออกสู่ประชาคมอาเซียนและตลาดโลก ซึ่งประกอบด้วย ข้าว ไม้ผล ปศุสัตว์ และสัตว์น้ำ

(๒) การผลิตผลผลิตการเกษตรที่มีคุณภาพมาตรฐานการส่งออก และเป็นมิตรกับ
 สิ่งแวดล้อม

(๓) การเสริมสร้างศักยภาพกลุ่มจังหวัดให้เป็นคลังสินค้าเกษตร คลังอาหารของ
 ประเทศในพื้นที่ฝั่งอ่าวไทย ฝั่งอันดามัน และประชาคมอาเซียน

(๔) การพัฒนาระบบการบริหารจัดการการเกษตรอย่างมืออาชีพแก่สถาบัน
 เกษตรกร เกษตรกรที่ทำการเกษตรเพื่อการค้าและการส่งออก พร้อมการสร้างงานวิจัยและพัฒนาองค์ความรู้
 และการใช้เทคโนโลยีที่ทันสมัยในการจัดการการเกษตรของกลุ่มจังหวัดสู่สากล

(๕) การเสริมสร้างความเข้มแข็งของเครือข่ายเกษตรกรของกลุ่มจังหวัดให้เป็นหุ้นส่วน
 ทางยุทธศาสตร์ที่ยั่งยืน เชื่อมโยงกับเครือข่ายทั้งในมิติอาเซียนและนานาชาติ

(๖) การสร้างแบรนด์จากผลผลิตการเกษตรให้เป็นตราสินค้าของกลุ่มจังหวัดๆ ที่
 สร้างงาน สร้างอาชีพ และสร้างรายได้ให้กับจังหวัด และกลุ่มจังหวัด และเพิ่มผลผลิตภัณฑ์มวลรวมเฉลี่ยของ
 กลุ่มจังหวัดทั้ง ๔ จังหวัด

๒. ศูนย์กลางการท่องเที่ยวระดับนานาชาติเชิงสร้างสรรค์ โดยมีเข็มมุ่งสู่อนาคตดังนี้

๑. การสร้างแบรนด์การท่องเที่ยวของของกลุ่มจังหวัดให้โดดเด่นศักยภาพแข่งขันได้ ในระดับการท่องเที่ยวนานาชาติ

๑.๑ Green and Romantic Island ในพื้นที่เกาะเต่า เกาะพะงัน เกาะสมุย อ่าวขนอม หมู่เกาะทะเลใต้

๑.๒ เส้นทางสายพุทธธรรมลิ่งกาสุกะ – ศรีวิชัย (วัดเขียนบางแก้วพัทลุง-พระบรมมหาราชู นครศรีธรรมราช-พระบรมธาตุไชยา สุราษฎร์ธานี - พระธาตุสวี ชุมพร

๑.๓ เส้นทางท่องเที่ยววิถีวนิเวศน์ป่าเขา (โฮมสเตย์ - ไทยสปานานาชาติ เส้นทางเทือกเขาบรรทัด โอโซนอาเซียน - ลานสกา การท่องเที่ยวเชิงผจญภัยและนิเวศป่าเขาที่เขาสก - คลองพน - เชื้อนรัชชประภา การท่องเที่ยวเชิงเกษตรและเศรษฐกิจพอเพียง

๒. การพัฒนาสิ่งอำนวยความสะดวก การคมนาคมขนส่ง และโลจิสติกส์ให้ได้มาตรฐานการท่องเที่ยวระดับนานาชาติ มุ่งสร้างความเชื่อมั่น ปลอดภัย และความอุ่นใจแก่นักท่องเที่ยว

๓. การเสริมสร้างขีดความสามารถของผู้ประกอบการท่องเที่ยวให้สามารถแข่งขันได้ ระดับประชาคมอาเซียนและประชาคมโลก

๔. การบูรณาการกิจกรรมทางการกีฬานานาชาติ ผลผลิตสำคัญของกลุ่มจังหวัด ผลผลิตชุมชนกับกิจกรรมการท่องเที่ยว เพื่อสร้างงานสร้างอาชีพให้กับกลุ่มจังหวัด

๕. การเปิดตลาดและเจาะกลุ่มลูกค้าการท่องเที่ยว ที่ใช้ประโยชน์จากประชาคมอาเซียนและประชาคมโลก

๓. การสร้างสรรค์เมืองเศรษฐกิจฐานรากเข้มแข็ง โดยมีเข็มมุ่งสู่อนาคต ดังนี้

๑. การสร้างมูลค่าเพิ่มจากผลิตภัณฑ์ชุมชนให้สามารถแข่งขันได้ทั้งในมิติในประเทศประชาคมอาเซียน เป็นแหล่งสร้างงาน สร้างอาชีพ และสร้างรายได้แก่ชุมชน

๒. การสร้างความอุดมสมบูรณ์ของทรัพยากรธรรมชาติรองรับการพัฒนาการทางด้านเศรษฐกิจ การท่องเที่ยว การเกษตรและเป็นหลักประกันความมั่นคงทางอาหารแก่กลุ่มจังหวัด

๓. การเสริมสร้างสังคมคุณภาพที่เข้มแข็ง ชุมชนวิถีพอเพียงและเตรียมความพร้อมก้าวสู่ประชาคมอาเซียน

พันธกิจ (Mission)

๑. สร้างและพัฒนาระบบบริหารจัดการการเกษตร สัตว์น้ำและพืชเศรษฐกิจ (ยางพารา/ปาล์มน้ำมัน) ของกลุ่มจังหวัด ให้มีคุณภาพแบบครบวงจร

๒. พัฒนาระบบการท่องเที่ยวให้เกิดมูลค่าเพิ่มอย่างยั่งยืน โดยการผสานเชื่อมโยงกับกลุ่มอันดามันและเอกลักษณ์ที่โดดเด่นระดับโลก

๓. ส่งเสริมการมีส่วนร่วมจากทุกภาคส่วนในการร่วมสร้างกลุ่มจังหวัดสู่เมืองสีเขียว ที่มีระบบชุมชนเข้มแข็งบนฐานปรัชญาเศรษฐกิจพอเพียง

๔. เสริมสร้างศักยภาพกลุ่มจังหวัดให้เป็นศูนย์กลางการคมนาคม และการขนส่งสินค้ารองรับการพัฒนาของกลุ่มจังหวัด

เป้าประสงค์รวม (Objectives)

๑. เป็นศูนย์กลางการผลิตและแปรรูปพืชเศรษฐกิจยางพารา และปาล์มน้ำมันของประเทศที่มีศักยภาพเพื่อการแข่งขันทางเศรษฐกิจระดับโลก

๒. เป็นศูนย์กลางท่องเที่ยวที่หลากหลาย เติบโตบนฐานการอนุรักษ์ที่เป็นแหล่งท่องเที่ยวระดับนานาชาติเชิงสร้างสรรค์

๓. ผลผลิตการเกษตรของกลุ่มจังหวัดมีคุณภาพ ต่อการบริโภคและการส่งออก
๔. ประชาชนมีคุณภาพชีวิตที่ดี ระบบสารสนเทศที่ทันสมัย ระบบการจัดการชุมชนมีความเข้มแข็งบนฐานปรัชญาเศรษฐกิจพอเพียง สู่เมืองสีเขียวอย่างยั่งยืน
๕. การคมนาคมขนส่ง และโลจิสติกส์ของกลุ่มจังหวัดสามารถรองรับการค้า การลงทุน การท่องเที่ยว การเกษตร และการพัฒนาคุณภาพชีวิต

โครงการที่สำคัญ (Flagship Project)

๑. โครงการพัฒนาสงขลาเป็นศูนย์กลางการผลิตการแปรรูปและค้ายางพาราของประเทศ
๒. โครงการพัฒนาสุราษฎร์ธานีเป็นศูนย์กลางการผลิตและแปรรูปปาล์มน้ำมันแบบครบวงจร
๓. โครงการพัฒนากลุ่มน้ำปากพนังและกลุ่มน้ำทะเลสาบสงขลาเป็นอู่ข้าวอู่น้ำ
๔. โครงการพัฒนาธุรกิจบริการกลุ่ม Mice และ Marina เกาะภูเก็ต
๕. โครงการพัฒนาอุตสาหกรรมอาหารฮาลาลในจังหวัดชายแดนภาคใต้
๖. โครงการแก้ไขปัญหาความยากจนเชิงบูรณาการในจังหวัดชายแดนภาคใต้
๗. โครงการพัฒนาแรงงานในจังหวัดชายแดนภาคใต้ เพื่อไปทำงานในต่างประเทศ
๘. โครงการพัฒนาข้าวสังข์ หยกเป็นสินค้าเชิงคุณภาพ
๙. โครงการผลิตสินค้าอาหารฮาลาลระดับชุมชนในจังหวัดชายแดนภาคใต้
๑๐. โครงการอ่าวปัตตานี (ฟื้นฟูความสมบูรณ์ ของชายฝั่งทะเล)
๑๑. โครงการฟื้นฟูการทำนาในพื้นที่นาร้างในจังหวัดชายแดนภาคใต้

๓. แผนพัฒนาจังหวัด

๑.๓ แผนพัฒนาจังหวัดชุมพร

วิสัยทัศน์ (VISION)

“ชุมพรเมืองน่าอยู่ บนพื้นฐานการเกษตรกรรมและการท่องเที่ยวเชิงคุณภาพ เชื่อมโยงการพัฒนาสองฝั่งทะเล”

พันธกิจ

๑. เพิ่มประสิทธิภาพการผลิตสินค้าเกษตร เพื่อสร้างขีดความสามารถในการแข่งขันบนพื้นฐานการผลิตเชิงคุณภาพและเกษตรปลอดภัย
๒. เพิ่มประสิทธิภาพการบริหารจัดการการท่องเที่ยว พัฒนาแหล่งท่องเที่ยวและโครงสร้างพื้นฐานที่มีคุณภาพ เพื่อสร้างขีดความสามารถในการแข่งขันทางการท่องเที่ยว
๓. เสริมสร้างศักยภาพคน ครอบครัว ชุมชนและสังคมที่มีคุณภาพ
๔. บริหารจัดการทรัพยากรธรรมชาติและสิ่งแวดล้อมและสาธารณสุขโดยกระบวนการมีส่วนร่วม
๕. เพิ่มประสิทธิภาพการบริหารราชการจังหวัด ดูแลรักษาความสงบเรียบร้อยและความมั่นคงเพื่อประโยชน์สุขของประชาชน

เป้าประสงค์รวม

๑. สินค้าเกษตรมีคุณภาพได้รับการรับรองมาตรฐานและมีขีดความสามารถในการแข่งขันเพิ่มขึ้น
๒. การบริหารจัดการท่องเที่ยวมีคุณภาพและมีศักยภาพในการแข่งขัน
๓. ประชาชนมีคุณภาพ ครอบครัว ชุมชน สังคมมีความเข้มแข็งและดำเนินชีวิตตามหลักปรัชญาเศรษฐกิจพอเพียง

๔. การบริหารจัดการทรัพยากรธรรมชาติ สิ่งแวดล้อม และสาธารณสุขเป็นไปอย่างมีความพร้อมและทันเหตุการณ์

๕. ประชาชนได้รับประโยชน์จากการบริหารราชการจังหวัด

ประเด็นยุทธศาสตร์และกลยุทธ์

การพัฒนาเกษตรกรรม การท่องเที่ยว และเชื่อมโยงการพัฒนาในระดับภูมิภาค

๑. พัฒนาประสิทธิภาพการผลิตและการบริหารจัดการตลาดสินค้าเกษตร
๒. พัฒนาการท่องเที่ยวให้สามารถสร้างรายได้อย่างยั่งยืน
๓. พัฒนาโครงสร้างพื้นฐานด้านเศรษฐกิจของจังหวัด

การพัฒนาคน ครอบครัว ชุมชน และสังคมให้มีความมั่นคงตามหลักปรัชญา

เศรษฐกิจพอเพียง

๑. การส่งเสริมการดำเนินชีวิตตามแนวปรัชญาเศรษฐกิจพอเพียง
๒. พัฒนาศักยภาพและคุณภาพคนสู่สังคมแห่งการเรียนรู้
๓. พัฒนาเศรษฐกิจและคุณภาพชีวิตของคน ชุมชนและลดความเหลื่อมล้ำทางสังคม

การบริหารจัดการทรัพยากรธรรมชาติและสิ่งแวดล้อมให้มีความสมดุลและยั่งยืน

๑. พัฒนาศักยภาพขององค์กรปกครองส่วนท้องถิ่นในการบริหารจัดการทรัพยากรธรรมชาติและสิ่งแวดล้อมและสาธารณสุข
๒. ป้องกัน สงวน อนุรักษ์ และฟื้นฟูทรัพยากรธรรมชาติให้มีการใช้ประโยชน์อย่างสมดุล
๓. พัฒนาเครือข่ายอนุรักษ์ ฟื้นฟูทรัพยากรธรรมชาติและสิ่งแวดล้อม
๔. ส่งเสริมการใช้พลังงานทดแทนและพลังงานทางเลือก

เพิ่มประสิทธิภาพระบบการบริหารจัดการเชิงบูรณาการและการจัดการความมั่นคงเพื่อการพัฒนาแบบประชารัฐ

๑. ส่งเสริมการพัฒนาศักยภาพบุคลากรรองรับการพัฒนาจังหวัดเชิงคุณภาพ
๒. ยกระดับคุณภาพชีวิตของประชาชนโดยเครือข่ายความร่วมมือแบบประชารัฐ
๓. พัฒนาระบบการอำนวยความสะดวกของจังหวัด
๔. เพิ่มประสิทธิภาพการป้องกันปราบปรามอาชญากรรมและภัยคุกคามข้ามชาติ
๕. พัฒนาระบบควบคุมแรงงานต่างด้าวและหลบหนีเข้าเมืองอย่างมีประสิทธิภาพ

ประเด็นยุทธศาสตร์จังหวัดชุมพร

ประเด็นยุทธศาสตร์ที่ ๑ การพัฒนาการเกษตรกรรมการท่องเที่ยวและเชื่อมโยงการพัฒนาในระดับภูมิภาค

เป้าประสงค์เชิงยุทธศาสตร์ เป้าประสงค์ที่ ๑ รายได้จากการเกษตรและท่องเที่ยวเพิ่มขึ้น

กลยุทธ์

๑. พัฒนาประสิทธิภาพการผลิตและการบริหารจัดการตลาดสินค้าเกษตร
๒. พัฒนาการท่องเที่ยวให้สามารถสร้างรายได้อย่างยั่งยืน
๓. พัฒนาโครงสร้างพื้นฐานด้านเศรษฐกิจของจังหวัด

ประเด็นยุทธศาสตร์ที่ ๒ การพัฒนาคน ครอบครัว ชุมชนและสังคมให้มีความมั่นคงตามหลักปรัชญาเศรษฐกิจพอเพียง

เป้าประสงค์เชิงยุทธศาสตร์ เป้าประสงค์ที่ ๒ ประชาชนมีคุณภาพชีวิตที่ดีขึ้น ครอบครัว ชุมชนเข้มแข็งและมีภูมิคุ้มกัน

กลยุทธ์

๑. ส่งเสริมการดำเนินงานชีวิตตามแนวทางปรัชญาเศรษฐกิจพอเพียง
๒. พัฒนาศักยภาพและคุณภาพชีวิตคนสู่สังคมแห่งการเรียนรู้
๓. พัฒนาศักยภาพและคุณภาพชีวิตของคน ชุมชนและลดความเหลื่อมล้ำทางสังคม

ประเด็นยุทธศาสตร์ที่ ๓ การบริหารจัดการทรัพยากรธรรมชาติและสิ่งแวดล้อมให้มีความสมดุลและยั่งยืน
เป้าประสงค์เชิงยุทธศาสตร์ เป้าประสงค์ที่ ๓ อนุรักษ์ทรัพยากรธรรมชาติและสิ่งแวดล้อมให้เกิดการใช้
ประโยชน์อย่างคุ้มค่าและมีความสมดุลทางระบบนิเวศ

กลยุทธ์

๑. พัฒนาศักยภาพองค์กรปกครองส่วนท้องถิ่นในการบริหารจัดการ
ทรัพยากรธรรมชาติและสิ่งแวดล้อมและสาธารณภัย

๒. ป้องกัน สงวน อนุรักษ์และฟื้นฟูทรัพยากรธรรมชาติให้มีการใช้ประโยชน์อย่าง

สมดุล

๓. พัฒนาเครือข่ายอนุรักษ์และฟื้นฟูทรัพยากรธรรมชาติและสิ่งแวดล้อม
๔. ส่งเสริมการใช้พลังงานทดแทนและพลังงานทางเลือก

ประเด็นยุทธศาสตร์ที่ ๔ เพิ่มประสิทธิภาพการบริหารจัดการเชิงบูรณาการและการจัดการความมั่นคง
เพื่อการ พัฒนาแบบประชารัฐ

เป้าประสงค์เชิงยุทธศาสตร์ เป้าประสงค์ที่ ๔ บุคลากรภาครัฐได้รับการพัฒนาศักยภาพเชื่อมโยงการอำนวยความสะดวก
ความเป็นธรรมอย่างเสมอภาคและเปิดโอกาสให้ประชาชนมีส่วนร่วม

กลยุทธ์

๑. ส่งเสริมการพัฒนาศักยภาพบุคลากรรองรับการพัฒนาจังหวัดเชิงคุณภาพ
๒. ยกระดับคุณภาพชีวิตของประชาชนโดยเครือข่ายความร่วมมือแบบประชารัฐ
๓. พัฒนาระบบการอำนวยความสะดวกความเป็นธรรมของจังหวัด

๑.๔ ยุทธศาสตร์การพัฒนาขององค์กรปกครองส่วนท้องถิ่นในเขตจังหวัดชุมพร (พ.ศ.๒๕๖๐ - ๒๕๖๒)

ยุทธศาสตร์ที่ ๑ : ยุทธศาสตร์การพัฒนาโครงสร้างพื้นฐาน

๑.๑ แนวทางการคมนาคมและการขนส่ง ลงทะเบียนทางหลวงท้องถิ่น ถนนที่ อปท.ควร
ดำเนินการ โดยระบุพิกัดทางภูมิศาสตร์ เพื่อจะได้ทราบว่า ถนนอยู่ที่ใด มีสภาพอย่างไร และต้องปรับปรุง
เมื่อใด

๑.๒ แนวทางการสาธารณสุขโรคและสาธารณสุขการ บริหารจัดการน้ำแบบบูรณาการ เพื่อ
แก้ไขปัญหาอุทกภัย และภัยแล้ง โดยระบุพิกัดทางภูมิศาสตร์ เพื่อวางแผนบำรุงรักษาและซ่อมแซมแหล่งน้ำ
การเกษตร อีกทั้งป้องกันการดำเนินการในพื้นที่ซ้ำซ้อน

๑.๓ แนวทางการผังเมืองและการควบคุมอาคาร

ยุทธศาสตร์ที่ ๒ ยุทธศาสตร์การส่งเสริมคุณภาพชีวิต

๒.๑ แนวทางการส่งเสริมอาชีพ เน้นกลุ่มแรงงานนอกระบบ และกลุ่มที่ไม่มีงานทำ

๒.๒ แนวทางสวัสดิการสังคม

- การส่งเสริมและพัฒนาผู้สูงอายุ เบี้ยยังชีพ สุขอนามัย และสภาพแวดล้อม
- การส่งเสริมและพัฒนาผู้พิการ สุขอนามัย และสภาพแวดล้อม
- การส่งเสริมและพัฒนาเด็กและเยาวชน อาหารเสริม (นม) และอาหารกลางวัน
- การส่งเสริมด้านที่พักอาศัยให้แก่ผู้ยากไร้ ผู้ด้อยโอกาส ผู้ยากจน ให้มีที่อยู่อาศัย
- งานสิทธิมนุษยชน การรักษาสีหน้าที่ประชาชนควรได้รับอย่างเท่าเทียมกัน

๒.๓ แนวทางการศึกษา ทั้งในและนอกระบบ โดยการส่งเสริมให้มีศูนย์การเรียนรู้ชุมชนและการศึกษาตามอัธยาศัย

๒.๔ แนวทางการสาธารณสุข การส่งเสริมสุขภาพพลานามัยของประชาชน

ยุทธศาสตร์ที่ ๓ การจัดระเบียบชุมชน/สังคม และการรักษาความสงบเรียบร้อย

๓.๑ แนวทางการส่งเสริมประชาธิปไตย พัฒนาประชาธิปไตยภาคพลเมือง จัดทำระบบข้อมูลข่าวสารเพื่อการพัฒนาชุมชน ตลอดจนสร้างเครือข่ายความเสมอภาค และสิทธิเสรีภาพ

๓.๒ แนวทางการรักษาความยุติธรรมและกระบวนการยุติธรรม ประenomข้อพิพาทและช่วยเหลือทางด้านกฎหมาย

๓.๓ แนวทางการป้องกันและบรรเทาสาธารณภัย เพื่อลดความสูญเสียจากสาธารณภัยที่อาจเกิดขึ้น

- ส่งเสริมความรู้ในการจัดการสาธารณภัย
- ชักซ้อมการป้องกันและบรรเทาสาธารณภัย
- จัดหารสถานที่ และอุปกรณ์ในการช่วยเหลือเมื่อเกิดสาธารณภัย

๓.๔ แนวทางการรักษาความสงบเรียบร้อย สำรวจจุดที่เกิดเหตุร้ายภัยจากกลุ่มมิจฉาชีพและมาตรการป้องกัน

๓.๕ แนวทางการป้องกันและแก้ไขปัญหายาเสพติด มาตรการในการป้องกันปัญหา โดยการบังคับใช้กฎหมายอย่างเคร่งครัด

ยุทธศาสตร์ที่ ๔ ยุทธศาสตร์พัฒนาการวางแผน การส่งเสริมการลงทุน พาณิชยกรรมและการท่องเที่ยว

๔.๑ แนวทางการส่งเสริมการลงทุน สร้างแนวคิดเศรษฐกิจสร้างสรรค์ในชุมชน เพิ่มมูลค่าผลิตภัณฑ์ และพึ่งพาตนเองตามหลักปรัชญาเศรษฐกิจพอเพียง

๔.๒ แนวทางการส่งเสริมการเกษตร ให้ความรู้ทางวิชาการ จัดตั้งกลุ่มเกษตรกร จำหน่ายผลผลิต หาพันธุ์พืช และการบำรุงรักษาดิน

๔.๓ แนวทางการพาณิชยกรรม หาสถานที่เหมาะสมสำหรับการค้าขาย และมาตรการการสร้าง ความมั่นคงทางรายได้ให้แก่กลุ่มผู้ค้าขาย

๔.๔ แนวทางด้านกรท่องเที่ยว ส่งเสริมการท่องเที่ยวที่ไม่ก่อผลกระทบต่อสภาพแวดล้อมและวิถีของชุมชน

ยุทธศาสตร์ที่ ๕ ยุทธศาสตร์การบริหารจัดการและการอนุรักษ์ทรัพยากรธรรมชาติ สิ่งแวดล้อม

๕.๑ แนวทางการอนุรักษ์ทรัพยากรธรรมชาติ คุ้มครองดูแลบำรุงรักษาป่าและน้ำแบบบูรณาการ

ยุทธศาสตร์ที่ ๖ ยุทธศาสตร์การส่งเสริมศิลปะ วัฒนธรรม จารีตประเพณี และภูมิปัญญาท้องถิ่น

๖.๑ แนวทางการส่งเสริมการสืบทอดภูมิปัญญาท้องถิ่น สร้างองค์ความรู้ให้แก่คนในท้องถิ่น

๖.๒ แนวทางการอนุรักษ์ขนบธรรมเนียม จารีตประเพณีและรักษาอัตลักษณ์ของท้องถิ่น

๖.๓ แนวทางการอนุรักษ์ ทำนุบำรุง รักษาโบราณสถาน โบราณวัตถุในพื้นที่

ยุทธศาสตร์ที่ ๗ ยุทธศาสตร์การบริหารจัดการ

๗.๑ แนวทางการป้องกันและปราบปรามการทุจริต ประพฤติมิชอบในภาครัฐอย่างจริงจัง

- เสริมสร้างจิตสำนึกและค่านิยม
- สร้างวินัยแก่ทุกภาคส่วน
- รวมพลังแผ่นดินป้องกันและปราบปรามการทุจริต

๗.๒ แนวทางการส่งเสริมการมีส่วนร่วม

ยุทธศาสตร์ที่ ๘ ยุทธศาสตร์การเตรียมความพร้อมเข้าสู่ประชาคมอาเซียน

- ๘.๑ แนวทางการพัฒนากลุ่ม อปท. ที่มีพรมแดนติดกับประเทศเพื่อนบ้าน
- ๘.๒ แนวทางส่งเสริมด้านโครงสร้างพื้นฐานและระบบคมนาคม
- ๘.๓ แนวทางส่งเสริมการค้าและการลงทุน
- ๘.๔ แนวทางส่งเสริมด้านการท่องเที่ยว
- ๘.๕ แนวทางส่งเสริมด้านการศึกษา
- ๘.๖ แนวทางส่งเสริมด้านสาธารณสุข
- ๘.๗ แนวทางส่งเสริมด้านสิ่งแวดล้อม
- ๘.๘ แนวทางส่งเสริมด้านอัตลักษณ์

๒.ยุทธศาสตร์ขององค์กรปกครองส่วนท้องถิ่น

๒.๑ วิสัยทัศน์

“เป็นองค์กรบริการสาธารณะ มุ่งสร้างคุณภาพชีวิตที่ดี อนุรักษ์ประเพณีท้องถิ่น
ด้วยการบริหารจัดการแบบมีส่วนร่วม”

๒.๒ ยุทธศาสตร์

๑. ยุทธศาสตร์การพัฒนาด้านโครงสร้างพื้นฐาน
๒. ยุทธศาสตร์การพัฒนาส่งเสริมคุณภาพชีวิต
๓. ยุทธศาสตร์การพัฒนาด้านการจัดระเบียบชุมชน/สังคม และการรักษาความสงบเรียบร้อย
๔. ยุทธศาสตร์การพัฒนาด้านการวางแผน การส่งเสริมการลงทุน พาณิชยกรรมและการท่องเที่ยว
๕. ยุทธศาสตร์พัฒนาระบบบริหารจัดการ และการเมืองการปกครอง
๖. ยุทธศาสตร์พัฒนาด้านศิลปะ วัฒนธรรม จารีตประเพณี และภูมิปัญญาท้องถิ่น
๗. ยุทธศาสตร์พัฒนาด้านทรัพยากรธรรมชาติ สิ่งแวดล้อม

๒.๓ เป้าประสงค์

๑. เพื่อพัฒนาด้านโครงสร้างพื้นฐาน
๒. เพื่อพัฒนาด้านสังคมและส่งเสริมคุณภาพชีวิต
๓. เพื่อพัฒนาด้านการจัดระเบียบชุมชน/สังคม และการรักษาความสงบเรียบร้อย
๔. เพื่อพัฒนาด้านการวางแผน การส่งเสริมการลงทุน พาณิชยกรรมและการท่องเที่ยว
๕. เพื่อพัฒนาระบบบริหารจัดการ และการเมืองการปกครอง
๖. เพื่อพัฒนาด้านศิลปะ วัฒนธรรม จารีตประเพณี และภูมิปัญญาท้องถิ่น
๗. เพื่อพัฒนาด้านทรัพยากรธรรมชาติ สิ่งแวดล้อม

๒.๔ ตัวชี้วัด

๑. จำนวนถนน สะพาน ไรต์ทาง ท่อระบายน้ำ ระบบประปา ไฟฟ้า สาธารณูปการที่ได้มาตรฐาน
๒. จำนวนโครงการ/กิจกรรมที่ประชาชนได้รับการพัฒนาคุณภาพชีวิต
๓. ร้อยละของกลุ่มเป้าหมายที่ได้รับการส่งเสริม
๔. จำนวนโครงการ/กิจกรรมที่ดำเนินการจัดระเบียบชุมชน/สังคม

เพิ่มขึ้น

๕. จำนวนโครงการ/กิจกรรมที่ส่งเสริมด้านการวางแผน การลงทุน พาณิชยกรรมและการท่องเที่ยว

๖. จำนวนโครงการ/กิจกรรมที่ส่งเสริมให้ประชาชนมีส่วนร่วมในการพัฒนาท้องถิ่น

๗. จำนวนโครงการ/กิจกรรม ที่เป็นการส่งเสริมประเพณีวัฒนธรรมและภูมิปัญญาท้องถิ่น

๘. ประชาชนมีจิตสำนึกในการอนุรักษ์ทรัพยากรธรรมชาติและสิ่งแวดล้อม

๒.๕ ค่าเป้าหมาย

ยุทธศาสตร์	เป้าหมาย
๑. ยุทธศาสตร์การพัฒนาด้านโครงสร้างพื้นฐาน	การก่อสร้าง ปรับปรุง บำรุงรักษาโครงสร้างพื้นฐานต่างๆในพื้นที่ เช่น ถนน สะพาน รางระบายน้ำ ท่อลอดเหลี่ยม ท่อ คสล. ระบบน้ำอุปโภคบริโภค ฯลฯ
๒. ยุทธศาสตร์การพัฒนาด้านสังคมและส่งเสริมคุณภาพชีวิต	ส่งเสริมอาชีพ และเศรษฐกิจพอเพียง การพัฒนา ด้านการศึกษา กีฬาและนันทนาการ การพัฒนา ด้านสวัสดิการสังคม เช่น การช่วยเหลือผู้สูงอายุ ผู้พิการ ผู้ป่วยเอดส์ ผู้ยากไร้ ผู้ด้อยโอกาส การพัฒนา ด้านสาธารณสุข เช่น การป้องกันโรคติดต่อและไม่ติดต่อ ฯลฯ
๓. ยุทธศาสตร์การพัฒนาด้านการจัดระเบียบชุมชน/สังคมและการรักษาความสงบเรียบร้อย	ให้มีความรู้ปลูกจิตสำนึกให้ราษฎรมีความสามัคคี ประองดอง สมานฉันท์ เพื่อความมั่นคงของชาติเพิ่ม ประสิทธิภาพ การป้องกันและบรรเทาสาธารณภัย และลดอุบัติเหตุบนท้องถนน ฯลฯ
๔. ยุทธศาสตร์การพัฒนาด้านการวางแผน การส่งเสริมการลงทุนพาณิชยกรรมและการท่องเที่ยว	พัฒนา วางแผน ส่งเสริมการลงทุนและการพาณิชยกรรม พัฒนา วางแผน ส่งเสริมการท่องเที่ยวในพื้นที่ในเขตเทศบาลตำบลพะโต๊ะ
๕. ยุทธศาสตร์การพัฒนาด้านการบริหารจัดการและการเมือง การปกครอง	พัฒนาการบริหารจัดการและการให้บริการประชาชน ส่งเสริมการเมืองการปกครองในระบอบประชาธิปไตยและการมีส่วนร่วมของประชาชน เพิ่มช่องทางในการรับรู้ข้อมูลข่าวสารให้แก่ประชาชน ส่งเสริมกิจกรรมงานรัฐพิธี ปกป้องสถาบันและวันสำคัญแห่งชาติ การเตรียมความพร้อมสู่ประชาคมเศรษฐกิจอาเซียน
๖. ยุทธศาสตร์การพัฒนาด้านศิลปะ วัฒนธรรม จารีตประเพณี และภูมิปัญญาท้องถิ่น	พัฒนา และส่งเสริมวัฒนธรรมจารีตประเพณีและภูมิปัญญาท้องถิ่น เช่น โครงการประเพณีสงกรานต์ โครงการลอยกระทง โครงการแข่งขันเรือยาวขึ้นโขนชิงธง ฯลฯ
๗. ยุทธศาสตร์การพัฒนาทรัพยากรธรรมชาติและสิ่งแวดล้อม	การบริหารจัดการและการอนุรักษ์ทรัพยากรธรรมชาติและสิ่งแวดล้อม เช่น ปลูกหญ้าแฝก อนุรักษ์พื้นที่แหล่งน้ำ เป็นต้น

๒.๖ กลยุทธ์

๑. ยุทธศาสตร์การพัฒนาด้านโครงสร้างพื้นฐาน

๑.๑ กลยุทธ์การพัฒนาการคมนาคมขนส่ง

๑.๒ กลยุทธ์การพัฒนาสาธารณูปโภคและสาธารณูปการ

๒. ยุทธศาสตร์ส่งเสริมคุณภาพชีวิต

๒.๑ กลยุทธ์ส่งเสริมอาชีพและเศรษฐกิจพอเพียง

๒.๒ กลยุทธ์พัฒนาด้านการศึกษา กีฬาและนันทนาการ

๒.๓ กลยุทธ์พัฒนาด้านการสวัสดิการสังคม

๒.๔ กลยุทธ์การพัฒนาด้านสาธารณสุข

๓. ยุทธศาสตร์พัฒนาระบบการจัดระเบียบชุมชน/สังคม และการรักษาความสงบเรียบร้อยและความ

ปลอดภัย

๓.๑ กลยุทธ์การป้องกันและบรรเทาสาธารณภัย

๓.๒ กลยุทธ์การรักษาความสงบเรียบร้อยและความปลอดภัย

๔. ยุทธศาสตร์การพัฒนาด้านการวางแผนการลงทุน พาณิชยกรรมและการท่องเที่ยว

๔.๑ กลยุทธ์การวางแผน การส่งเสริมการลงทุนพาณิชยกรรมและการท่องเที่ยว

๕. ยุทธศาสตร์การพัฒนาด้านการบริหารจัดการและการเมืองการปกครอง

๕.๑ กลยุทธ์การพัฒนาการบริหารจัดการและให้บริการประชาชน

๕.๒ กลยุทธ์ส่งเสริมทางการเมืองการปกครองในระบบประชาธิปไตยและการมีส่วนร่วมของ

ประชาชน

๕.๓ กลยุทธ์เพิ่มช่องทางในการรับรู้ข้อมูลข่าวสารให้แก่ประชาชน

๕.๔ กลยุทธ์ส่งเสริมกิจกรรมงานรัฐพิธี ปกป้องสถาบันและวันสำคัญแห่งชาติ

๕.๕ กลยุทธ์การเตรียมความพร้อมสู่ประชาคมเศรษฐกิจอาเซียน

๖. ยุทธศาสตร์การพัฒนาด้านศิลปะ วัฒนธรรม จารีตประเพณี และภูมิปัญญาท้องถิ่น

๖.๑ กลยุทธ์การพัฒนาและส่งเสริมวัฒนธรรมจารีตประเพณีและภูมิปัญญาท้องถิ่น

๗. ยุทธศาสตร์การด้านการบริหารจัดการและอนุรักษ์ทรัพยากรธรรมชาติและสิ่งแวดล้อม

๗.๑ กลยุทธ์การพัฒนาคู่มือครอง ดูแลและบำรุงรักษาทรัพยากรธรรมชาติ

๒.๗ จุดยืนทางยุทธศาสตร์

การกำหนดตำแหน่งจุดยืนทางยุทธศาสตร์ (Positioning) ของเทศบาลตำบลพะโต๊ะ กำหนดตามพระราชบัญญัติกำหนดแผนและขั้นตอนการกระจายอำนาจให้แก่องค์กรปกครองส่วนท้องถิ่น พ.ศ. ๒๕๔๒ มาตรา ๑๖ กำหนดให้เทศบาล เมืองพัทยา และองค์การบริหารส่วนตำบลมีอำนาจและหน้าที่ในการจัดระบบการบริการสาธารณะเพื่อประโยชน์ของประชาชนในท้องถิ่นของตนเอง ประกอบกับนโยบายของผู้บริหารและตามหนังสือกระทรวงมหาดไทย ด่วนที่สุด ที่ มท ๐๘๑๐.๒ /ว ๔๘๓๐ ลงวันที่ ๒๒ พฤศจิกายน ๒๕๕๗ เรื่อง แนวทางและหลักเกณฑ์การจัดทำและประสานแผนพัฒนาสามปี (พ.ศ. ๒๕๕๘ - ๒๕๖๐) ขององค์กรปกครองส่วนท้องถิ่น ได้กำหนดให้การจัดทำยุทธศาสตร์การพัฒนาขององค์กรปกครองส่วนท้องถิ่นในเขตจังหวัดและการจัดทำแผนพัฒนาขององค์กรปกครองส่วนท้องถิ่น ที่นอกเหนือจากยุทธศาสตร์การพัฒนาในด้านต่างๆ ขององค์กรปกครองส่วนท้องถิ่น นโยบายและยุทธศาสตร์ของภาครัฐแล้ว องค์กรปกครองส่วนท้องถิ่นควรคำนึงถึงยุทธศาสตร์ในการพัฒนาตามสภาพพื้นที่ของตนตามอำนาจหน้าที่ โดยตำแหน่งจุดยืนทางยุทธศาสตร์ (Positioning) ของกลุ่มจังหวัดภาคใต้ฝั่งอ่าวไทย ซึ่งประกอบด้วย ชุมพร สุราษฎร์ธานี นครศรีธรรมราช พัทลุงควรเน้นการรักษาความมั่นคงแสน์ของศูนย์กลางการท่องเที่ยวทางทะเล เพิ่มความ

หลากหลายของกิจกรรมการท่องเที่ยวและบริการ พัฒนาแหล่งท่องเที่ยวชายฝั่งทะเลและบนบก และพัฒนาบุคลากรรองรับแหล่งท่องเที่ยว ทั้งนี้ ต้องอยู่ภายใต้บริบทของความพร้อมเพื่อรับมือการเข้าสู่ประชาคมอาเซียน

๒.๘ ความเชื่อมโยงของยุทธศาสตร์ในภาพรวม

ในภาพรวมแล้วยุทธศาสตร์การพัฒนาของเทศบาลตำบลพะโต๊ะ มุ่งพัฒนา ๗ ด้าน ได้แก่ การพัฒนา ด้านโครงสร้างพื้นฐาน การพัฒนาส่งเสริมคุณภาพชีวิต การพัฒนาด้านการจัดระเบียบชุมชน/สังคม และการรักษาความสงบเรียบร้อย การพัฒนาด้านการวางแผน การส่งเสริมการลงทุน พาณิชยกรรมและการท่องเที่ยว การพัฒนาระบบบริหารจัดการ และการเมืองการปกครอง การพัฒนาด้านศิลปะ วัฒนธรรม จารีตประเพณี และภูมิปัญญาท้องถิ่น และการพัฒนาทรัพยากรธรรมชาติและสิ่งแวดล้อม

๓. การวิเคราะห์เพื่อพัฒนาท้องถิ่น

๓.๑ การวิเคราะห์กรอบการจัดทำยุทธศาสตร์ขององค์กรปกครองส่วนท้องถิ่น

การวิเคราะห์กรอบการจัดทำยุทธศาสตร์ของเทศบาลตำบลพะโต๊ะ ใช้การวิเคราะห์ SWOT Analysis/Demand/Global และ Trend ปัจจัยและสถานการณ์การเปลี่ยนแปลงที่มีผลต่อการพัฒนา เช่น การวิเคราะห์ศักยภาพด้านเศรษฐกิจ ด้านสังคม ด้านทรัพยากรธรรมชาติและสิ่งแวดล้อม

การวิเคราะห์จุดแข็ง (Strength) การประเมินปัจจัยภายในขององค์กรปกครองส่วนท้องถิ่นที่เป็นจุดเด่นของทรัพยากรทางการบริหารการพัฒนา และสนับสนุนให้การดำเนินงานบรรลุผลสำเร็จ

๑. มีคำสั่งแบ่งโครงสร้างของเทศบาลตำบลพะโต๊ะชัดเจนครอบคลุมอำนาจหน้าที่ตามภารกิจและสามารถเปลี่ยนแปลงปรับปรุงได้ตามภารกิจที่ได้รับเพิ่มขึ้นหรือถ่ายโอน
๒. มีแผนพัฒนาที่ชัดเจนและมีการบูรณาการจัดทำแผนการทำงานร่วมกับหน่วยงานหรือส่วนราชการอื่น
๓. มีคำสั่งแบ่งงานหรือการมอบอำนาจการบริหารงานตามลำดับชั้น
๔. ผู้บริหารท้องถิ่นกำหนดนโยบายได้เองภายใต้กรอบของกฎหมาย
๕. มีเทศบัญญัติงบประมาณรายจ่ายเป็นของตนเองซึ่งเป็นเครื่องมือในการตอบสนองความต้องการของประชาชนในตำบล
๖. สภาพเทศบาลตำบลพะโต๊ะสามารถออกเทศบัญญัติได้เอง ภายใต้กรอบกฎหมาย
๗. สามารถจัดกรอบอัตรากำลังได้เองตามภารกิจและกำลังงบประมาณ
๘. ผู้บริหารและฝ่ายนิติบัญญัติมาจากการเลือกตั้งของประชาชนโดยตรงทำให้เข้าใจปัญหาความเดือดร้อนและความต้องการของประชาชนอย่างแท้จริง
๙. มีรายได้จากการจัดเก็บรายได้เป็นของตนเอง ทำให้คล่องตัวในการบริหารงาน
๑๐. จำนวนชุมชนมีเพียงแค่ ๔ ชุมชนง่ายต่อการบริหาร และดูแลอย่างทั่วถึง
๑๑. บุคลากรขององค์กรมีความพร้อม ความตั้งใจในการปฏิบัติงานให้เกิดประสิทธิภาพและมีความรู้ ความสามารถในการปฏิบัติงาน
๑๒. สภาพของพื้นดิน มีคุณภาพค่อนข้างสมบูรณ์
๑๓. มีการจัดส่งบุคลากรเข้ารับการฝึกอบรมอย่างต่อเนื่อง
๑๔. ผู้บริหารมีวิสัยทัศน์ในการพัฒนาที่ครอบคลุมปัญหาและความต้องการของประชาชน
๑๕. มีกลไกการบริหารราชการ ประชาคม ภาคประชาชนในทุกชุมชน

การวิเคราะห์จุดอ่อน (Weakness) การประเมินปัจจัยภายในองค์กรปกครองส่วนท้องถิ่นที่เป็นจุดด้อยของทรัพยากรทางการบริหารการพัฒนา และเป็นปัญหาอุปสรรคขัดขวางให้การดำเนินงานไม่บรรลุผลสำเร็จ

๑. ความต้องการ และความหวังของประชาชนมีสูงต่อเทศบาลตำบลพะโต๊ะในการแก้ไขปัญหาคความเดือดร้อนแต่เทศบาลตำบลพะโต๊ะตอบสนองได้น้อย
๒. การมีส่วนร่วมของประชาชนในการจัดทำแผน และความไม่เข้าใจสิทธิในการแสดงออกความคิดเห็น
๓. มีระเบียบ/กฎหมายใหม่ๆ จำนวนมากทำให้ทำให้การปฏิบัติของบุคลากรไม่ทันต่อเหตุการณ์
๔. การรวมกลุ่มทางการเกษตรของเกษตรกรในพื้นที่ยังไม่เข้มแข็งและไม่มีเอกภาพ
๕. เด็ก นักเรียน และประชาชนส่วนใหญ่ไม่สามารถใช้ภาษาอังกฤษ และภาษาเพื่อนบ้านในการสื่อสารได้อย่างมีประสิทธิภาพ
๖. ขาดแคลนน้ำใช้อุปโภค บริโภค และเพื่อการเกษตรในฤดูแล้ง
๗. กระแสไฟฟ้าภายในตำบลพะโต๊ะยังไม่เพียงพอกับความต้องการ
๘. ช่องทางการรับรู้ข้อมูลข่าวสารยังไม่เพียงพอและครอบคลุมทั่วทุกพื้นที่
๙. งบประมาณค่อนข้างน้อย ทำให้ตอบสนองต่อความต้องการของประชาชนยังครอบคลุมไม่ได้เพียงพอ
๑๐. ประชาชนขาดความตระหนักในการดูแลและบำรุงรักษาสิ่งแวดล้อมและทรัพยากรธรรมชาติ

๑๑. ประชาชนบางส่วนไม่มีเอกสารสิทธิในที่ดินทำกิน ขาดที่ทำกินเป็นของตนเอง

การวิเคราะห์โอกาส (Opportunity) การประเมินปัจจัยภายนอกองค์กรปกครองส่วนท้องถิ่นที่เป็นโอกาสหรือเงื่อนไขที่คาดว่าจะเอื้ออำนวยต่อการบริหารพัฒนาให้บรรลุผลสำเร็จ

๑. มีแนวโน้มได้รับการถ่ายโอนภารกิจเพิ่มมากขึ้นตามแผนกฎหมายกระจายอำนาจฯ
๒. แนวโน้มของรายได้ที่ได้รับจัดสรรมากขึ้น ตามลำดับแผนกระจายอำนาจฯ และการจัดเก็บรายได้เองของเทศบาล
๓. กฎหมายกระจายอำนาจฯ เอื้อต่อการบริหารงานของเทศบาล
๔. นโยบายของรัฐ/จังหวัดที่มีแนวทางในการแก้ไขปัญหาความยากจน ปัญหายาเสพติด ส่งผลดีให้ระบบเศรษฐกิจและสังคมระดับรากหญ้ามีความเข้มแข็ง
๕. ความก้าวหน้าด้านเทคโนโลยีทำให้มีความสะดวกคล่องตัว และมีประสิทธิภาพในการทำงานมากขึ้น
๖. มีเทศบาลล่องแพเชิงอนุรักษ์เป็นที่รู้จักของนักท่องเที่ยว

การวิเคราะห์อุปสรรค (Threat) การประเมินปัจจัยภายนอกองค์กรปกครองส่วนท้องถิ่นที่เป็นอุปสรรคหรือข้อจำกัดต่อการบริหารการพัฒนาให้การดำเนินงานไม่บรรลุผลสำเร็จ

๑. อำนาจหน้าที่ตามแผนกระจายอำนาจฯ บางภารกิจยังไม่มี ความชัดเจน
๒. การให้ความอิสระจากส่วนกลางยังไม่เต็มที่ ยังต้องอยู่ภายใต้การกำกับ ควบคุมดูแลจากส่วนภูมิภาค
๓. การจัดสรรงบประมาณจากรัฐยังไม่เพียงพอกับภารกิจที่ถ่ายโอนให้กับท้องถิ่น
๔. ผลผลิตทางเกษตรส่วนใหญ่มีราคาตกต่ำ
๕. สภาวะการณ์ทางเศรษฐกิจและการเปลี่ยนแปลงทางการเมืองส่งผลกระทบต่อพัฒนาท้องถิ่น
๖. ประชาชนไม่สนใจ ขาดจิตสำนึกในการมีส่วนร่วมในการพัฒนาพื้นที่ และไม่ให้ความสำคัญกับการมีส่วนร่วมในกิจกรรมของท้องถิ่น และของภาครัฐ

๗. ขาดความรู้ความเข้าใจเรื่องประชาคมอาเซียน

นอกจากการวิเคราะห์ SWOT Analysis จากการดำเนินงานของเทศบาลตำบลพะโต๊ะที่ผ่านมา สามารถวิเคราะห์สภาพปัญหาและความต้องการของประชาชนในท้องถิ่น โดยการรวบรวมและวิเคราะห์ข้อมูล สถานการณ์ทางสังคม เศรษฐกิจ เทคโนโลยี สภาพแวดล้อมภายในพื้นที่เทศบาลตำบลพะโต๊ะพบปัญหาและความต้องการของประชาชนในพื้นที่ของเทศบาลตลอดจนการคาดการณ์ผลที่จะเกิดขึ้นในอนาคตสามารถสรุปได้ดังนี้

ชื่อปัญหา	ขอบข่ายและปริมาณของปัญหา	พื้นที่เป้าหมาย/กลุ่มเป้าหมาย	การคาดการณ์แนวโน้มในอนาคต
ด้านโครงสร้างพื้นฐาน			
๑.ปัญหาการคมนาคม	- ถนนชำรุด การสัญจรไม่สะดวก	- ถนนในพื้นที่ของเทศบาลตำบลพะโต๊ะ	- ซ่อมแซมถนนเพื่อให้การคมนาคมสะดวก รวดเร็วขึ้น
๒.ปัญหาการระบายน้ำ	-ถนนได้รับความเสียหายจากฝนตกหนักและน้ำไหลจากที่สูงทำให้น้ำท่วมขัง	ท่อระบายน้ำในพื้นที่เทศบาลตำบลพะโต๊ะ	เส้นทางคมนาคมในเขตพื้นที่ที่มีการวางระบบการระบายน้ำที่ดี
๓.ปัญหาไม่มีเอกสารสิทธิที่ดินทำกิน	- เกษตรกรบางส่วนมีที่ดินทำกิน แต่ไม่มีเอกสารสิทธิ	- พื้นที่ หมู่ที่ ๗,๔,๕	- ประชาชนเขตเทศบาลตำบลพะโต๊ะได้รับเอกสารสิทธิในที่ดินทำกินเพิ่มขึ้น - ประชาชนมีน้ำกินใช้อุปโภคที่มีคุณภาพและปริมาณเพียงพอกับความต้องการ
๔. ปัญหาแหล่งน้ำกินน้ำใช้และน้ำเพื่อการเกษตร	- น้ำประปามีไม่เพียงพอต่อความต้องการและมีไม่ทั่วถึงทุกหมู่บ้าน - ประชาชนขาดแคลนน้ำกินน้ำใช้และน้ำเพื่อการเกษตร โดยเฉพาะในฤดูแล้ง	- เกษตรกรในเขตพื้นที่เทศบาลตำบลพะโต๊ะ	- มีแหล่งกักเก็บน้ำ ที่สามารถกักเก็บน้ำไว้ใช้ตลอดทั้งปี

ชื่อปัญหา	ขอบข่ายและปริมาณของปัญหา	พื้นที่เป้าหมาย/กลุ่มเป้าหมาย	การคาดการณ์แนวโน้มในอนาคต
<p>ด้านเศรษฐกิจ</p> <p>๑. ราคาผลผลิตทางการเกษตรตกต่ำ</p> <p>๒. ปัญหาผลผลิตไม่มีตลาดรองรับ</p> <p>๓. ขาดแคลนแรงงานในภาคการเกษตร</p>	<p>- พี่เชษฐภกิจหลักของประชาชนในเขตเทศบาลตำบลพะโต๊ะ คือ ยางพารา ปาล์มน้ำมันทุเรียน มังคุด</p> <p>- ผลผลิตทางการเกษตรบางชนิดเมื่อถึงกำหนดอายุที่สามารถจำหน่ายได้แต่กลับไม่มีผู้มารับซื้อ ทำให้เกษตรกรขาดทุนและขาดเงินทุนหมุนเวียน</p> <p>- ปัจจุบันแรงงานในภาคการเกษตรเป็นแรงงานจากประเทศเพื่อนบ้าน</p>	<p>- เกษตรกรในเขตพื้นที่เทศบาลตำบลพะโต๊ะ</p> <p>- เกษตรกรในเขตพื้นที่เทศบาลตำบลพะโต๊ะ</p> <p>- กลุ่มเกษตรกรในเขตเทศบาลตำบลพะโต๊ะ</p>	<p>- เกษตรกรในเขตเทศบาลตำบลพะโต๊ะ มีการรวมกลุ่มกันอย่างมั่นคงสามารถกำหนดราคาผลผลิตได้เองและเป็นแหล่งรวบรวมผลผลิตทางการเกษตรที่มีชื่อเสียงที่ยอมรับ</p> <p>- เกษตรกรในเขตพื้นที่เทศบาลตำบลพะโต๊ะมีเงินทุนหมุนเวียนในการประกอบอาชีพ</p> <p>- มีแรงงานในภาคการเกษตรเพียงพอ</p>
<p>ด้านสังคม</p> <p>๑. ปัญหาขาดความปลอดภัยในชีวิตและทรัพย์สิน</p> <p>๒. ปัญหาการใช้ภาษาต่างประเทศ</p>	<p>- ประชาชนยังขาดความปลอดภัยในชีวิตและทรัพย์สิน</p> <p>- เด็ก เยาวชน และประชาชนส่วนใหญ่ยังไม่สามารถใช้ภาษาอังกฤษและภาษาประเทศเพื่อนบ้านได้อย่างมีประสิทธิภาพ</p>	<p>- ประชาชนในเขตเทศบาลตำบลพะโต๊ะ</p> <p>- เด็ก เยาวชน และประชาชนทั่วไป ในเขตเทศบาลตำบลพะโต๊ะ</p>	<p>- มีการจัดตั้งจุดตรวจประจำชุมชนทุกชุมชน</p> <p>- เด็ก เยาวชน และประชาชนมีความรู้และสามารถใช้ภาษาอังกฤษและภาษาประเทศเพื่อนบ้านได้อย่างเหมาะสม</p>

ชื่อปัญหา	ขอบข่ายและปริมาณของปัญหา	พื้นที่เป้าหมาย/กลุ่มเป้าหมาย	การคาดการณ์แนวโน้มในอนาคต
<p>ด้านการเมือง/การบริหาร</p> <p>๑. ปัญหาความไม่เข้าใจต่อเจ้าหน้าที่ของรัฐและหน่วยงาน</p> <p>๒. ปัญหาความแตกแยกภายหลังการเลือกตั้ง</p>	<p>- ประชาชนยังขาดการมีส่วนร่วมในการบริหารของเทศบาล เช่น การประชาคมจัดทำแผนพัฒนา</p> <p>- ประชาชนมีการแบ่งพรรคการเมืองอย่างชัดเจน</p>	<p>- ประชาชนในเขตเทศบาลตำบลพะโต๊ะ</p> <p>- ประชาชนในเขตเทศบาลตำบลพะโต๊ะ</p>	<p>- ประชาชนมีความเข้าใจในบทบาทอำนาจหน้าที่และความรับผิดชอบของตนเอง</p> <p>- การบริหารและการปฏิบัติงานจะมีประสิทธิภาพเพิ่มขึ้น และสามารถแก้ปัญหาสนองความต้องการของประชาชนในพื้นที่ได้อย่างมีประสิทธิภาพ</p>

๓.๒ การประเมินสถานการณ์สภาพแวดล้อมภายนอกที่เกี่ยวข้อง

การประเมินสถานการณ์สภาพแวดล้อมภายนอกที่เกี่ยวข้อง เป็นการวิเคราะห์การเปลี่ยนแปลงในระดับประเทศ ภูมิภาค และต่างประเทศในเรื่องที่ส่งผลกระทบต่อเทศบาลตำบลพะโต๊ะ ประกอบด้วย

๓.๒.๑ การเปลี่ยนแปลงในระดับประเทศ

จากแผนพัฒนาฯ ฉบับที่ ๑๒ และยุทธศาสตร์การพัฒนาในระดับประเทศ ภูมิภาคและระดับจังหวัด ซึ่งได้ตระหนักถึงสถานการณ์ และความเสี่ยงซึ่งเกิดขึ้นจากการเปลี่ยนแปลงในระดับโลกและภายในประเทศ โดยเฉพาะภาวะผันผวนด้านเศรษฐกิจ พลังงาน และภูมิอากาศที่เป็นไปอย่างรวดเร็วและส่งผลกระทบอย่างชัดเจนต่อประเทศไทย และการดำเนินงานเพื่อการของเทศบาลตำบลพะโต๊ะให้เน้นการพัฒนาด้านเศรษฐกิจ สังคมและสร้างความเข้มแข็งให้แก่ชุมชนเพิ่มขึ้น

๓.๒.๒ การเปลี่ยนแปลงในระดับภูมิภาค

จากการเข้าสู่ประชาคมเศรษฐกิจอาเซียนของประเทศไทยซึ่งได้กำหนดแนวทางไว้ครอบคลุมในหลายมิติด้านความมั่นคง สังคม วัฒนธรรม และเศรษฐกิจ โดยแนวทางการเตรียมความพร้อมเข้าสู่ประชาคมอาเซียนของประเทศไทย ส่งผลให้ เทศบาลตำบลพะโต๊ะมีการปรับเปลี่ยนการบริหารงานโดยคำนึงถึงการเตรียมความพร้อมเข้าสู่ประชาคมอาเซียนเพิ่มมากขึ้น เช่น

- การมีส่วนร่วมอย่างสำคัญในการสร้างคุณภาพชีวิตของประชาชน ในป้องกันภัยจากการก่อการร้าย และอาชญากรรม ยาเสพติด ภัยพิบัติ และการแพร่ระบาดของโรคภัย

- การเสริมสร้างความร่วมมือที่ดีภายในพื้นที่ในการสนับสนุนการเจริญเติบโตทางเศรษฐกิจอย่างมีจริยธรรมและไม่ส่งผลกระทบต่อสิ่งแวดล้อม

- การสร้างองค์ความรู้ให้กับภาคธุรกิจในพื้นที่ที่ได้รับผลกระทบทั้งเชิงบวกและลบ เพื่อให้สามารถพัฒนาศักยภาพและโอกาสของตนเองในการใช้ประโยชน์ จากการเป็นการค้าเสรี ภาคธุรกิจขนาดกลางและขนาดย่อม ที่ได้รับการสนับสนุนเยียวยาและดูแลจากรัฐในกรณีที่ไม่สามารถปรับตัวได้ทันโดยจัดให้มีสิทธิประโยชน์ และการอำนวยความสะดวกที่จำเป็น

๓.๒.๓ การเปลี่ยนแปลงในต่างประเทศ

เนื่องจากปัจจุบันในต่างประเทศมีการเปลี่ยนแปลงการแข่งขันระดับตลาดโลกที่ได้รับผลกระทบจากวิกฤตเศรษฐกิจโลก โดยมีปัจจัยการเปลี่ยนแปลงต่างๆ ที่ส่งผลต่อการพัฒนาในพื้นที่เทศบาลตำบลพะโต๊ะ เช่น

- ปัญหาราคาผลปาล์มไม่แน่นอน ซึ่งเป็นผลกระทบจากการชะลอตัวของเศรษฐกิจโลกที่สืบเนื่องมาจากวิกฤตหนี้สาธารณะของประเทศในแถบสหภาพยุโรปและปัญหาเศรษฐกิจถดถอยในสหรัฐอเมริกาที่ยืดเยื้อมากกว่า ๒ ปีที่ยังไม่สามารถบรรลุผลสำเร็จในการแก้ไขทำให้ ลูกลามไปประเทศอื่นรวมถึงประเทศไทยส่งผลกระทบต่อทำให้ราคาผลปาล์มดิบของไทยรวมถึงประชาชนในเขตพื้นที่เทศบาลตำบลพะโต๊ะอยู่ในภาวะราคาไม่แน่นอน

- ปัจจัยจากกรณีที่มีการอนุมัติให้มีการนำเข้าน้ำมันปาล์มดิบ จากเพื่อนบ้านเข้ามาผลิตน้ำมันปาล์มขวดเพื่อบริโภคในประเทศ เพราะเกรงจะเกิดภาวะขาดแคลนเหมือนในช่วงปลายปี ๒๕๕๓ ต่อเนื่องถึงต้นปี ๒๕๕๔ ส่งผลกระทบต่อ ทำให้ ราคาผลปาล์มดิบของไทยรวมถึงประชาชนในเขตพื้นที่เทศบาลตำบลพะโต๊ะได้รับผลกระทบจากภาวะราคาปาล์มดิบที่ตกต่ำ

- จากปัญหาด้านการเมืองทั้งในประเทศและระหว่างประเทศของผู้ผลิตในตะวันออกกลาง ประกอบกับพื้นที่เพาะปลูกถั่วเหลืองในอาร์เจนตินาและบราซิลประสบภัยแล้ง ทำให้ผลผลิตถั่วเหลืองตั้งแต่น้ำมันปาล์มซึ่งเป็นสินค้าทดแทนที่ดีที่สุดที่ผู้บริโภคมีความต้องการใช้ ปาล์มน้ำมัน ส่งผลให้ราคาน้ำมันปาล์มที่เป็นพืชเศรษฐกิจที่สำคัญของพื้นที่เทศบาลตำบลพะโต๊ะ มีการเคลื่อนไหวของราคาน้ำมันดิบที่สูงขึ้น

- จากความต้องการบริโภคน้ำมันปาล์มของประเทศอินเดีย อินโดนีเซียและจีนซึ่งน้ำมันปาล์มเป็นพื้นฐานสำหรับอุตสาหกรรมที่เกี่ยวข้องมากมายและมีความต้องการจากประชากรโลกที่เพิ่มขึ้นส่งผลให้ราคาปาล์มน้ำมันซึ่งเป็นพืชเศรษฐกิจที่สำคัญของพื้นที่เทศบาลตำบลพะโต๊ะ มีการเคลื่อนไหวของราคาน้ำมันดิบที่สูงขึ้น

๓.๓ ความเชื่อมโยงยุทธศาสตร์การพัฒนาจังหวัดกับยุทธศาสตร์การพัฒนาขององค์กรปกครองส่วนท้องถิ่น

โครงสร้างเชื่อมโยงแผนยุทธศาสตร์การพัฒนาท้องถิ่น (พ.ศ.๒๕๖๑ - ๒๕๖๔)

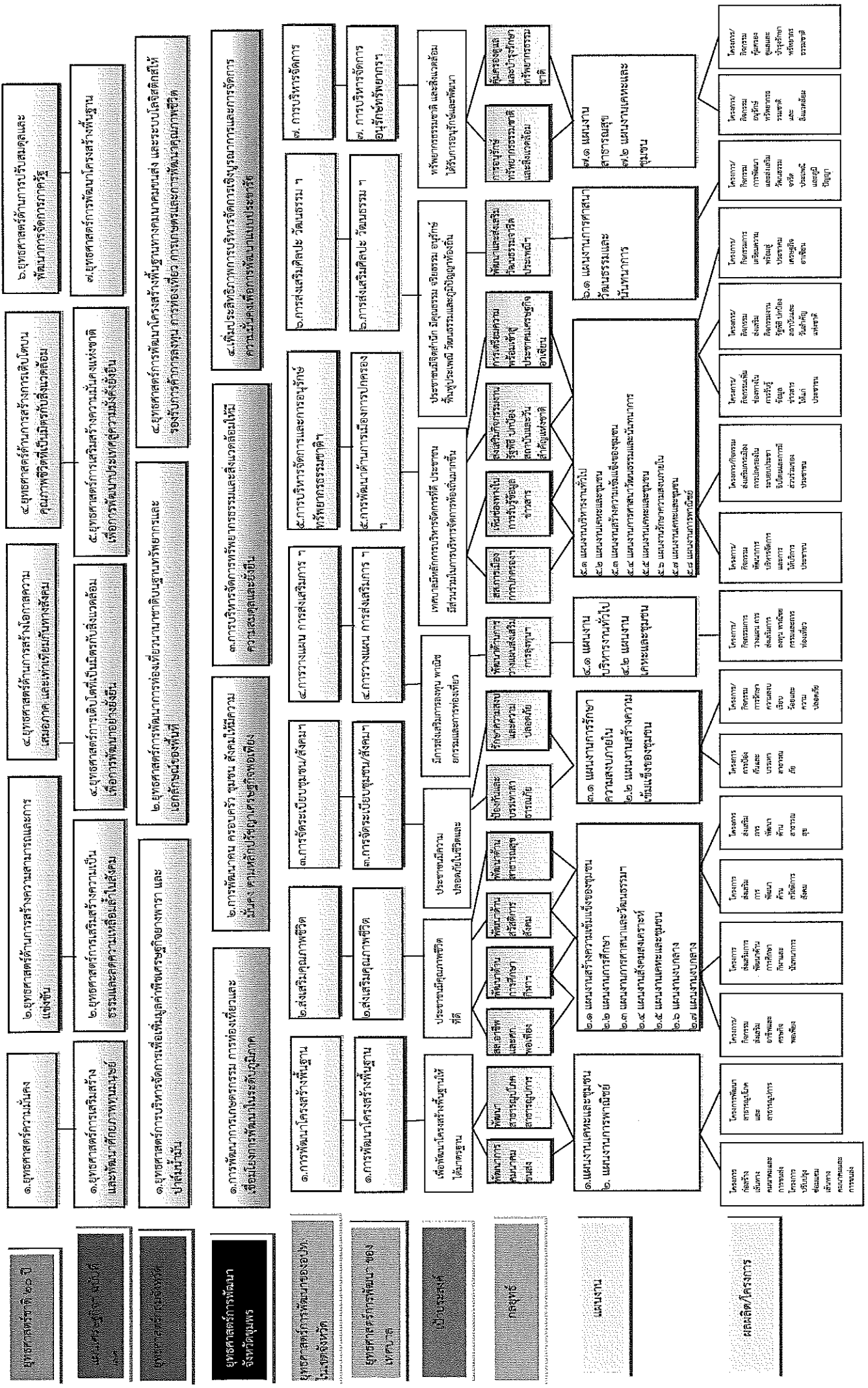

ส่วนที่ ๕
การนำแผนพัฒนาท้องถิ่นไปสู่การปฏิบัติ

๑. ยุทธศาสตร์การพัฒนาและแผนงาน

ที่	ยุทธศาสตร์	ด้าน	แผนงาน	หน่วยงาน รับผิดชอบ หลัก	หน่วยงาน สนับสนุน
๑	ด้านโครงสร้างพื้นฐาน	การเศรษฐกิจ	๑.๑ อุตสาหกรรมและการโยธา	กองช่าง	
		การเศรษฐกิจ	๑.๒ การพาณิชย์	กองการประปา	
๒	การพัฒนาส่งเสริมคุณภาพ ชีวิต	บริการชุมชนและสังคม	๒.๑ สร้างความเข้มแข็งของ ชุมชน	สำนักปลัด	
		บริการชุมชนและสังคม	๒.๒ การศึกษา	กองการศึกษา	
		บริการชุมชนและสังคม	๒.๓ การศาสนาวัฒนธรรม และนันทนาการ	กองการศึกษา	
		บริการชุมชนและสังคม	๒.๔ สาธารณสุข	กองสาธารณสุข	
		บริการชุมชนและสังคม	๒.๕ สังคมสงเคราะห์	สำนักปลัด	
		บริการชุมชนและสังคม	๒.๖ เคหะและชุมชน	กองสาธารณสุข กองช่าง กองการศึกษา	
		การดำเนินงานอื่น	๒.๗ งบกลาง	สำนักปลัด กองสาธารณสุข	
๓	การพัฒนาด้านการจัดระเบียบ ชุมชน/สังคมและการรักษา ความสงบเรียบร้อย	บริหารทั่วไป	๓.๑ การรักษาความสงบ ภายใน	สำนักปลัด	
		บริการชุมชนและสังคม	๓.๒ สร้างความเข้มแข็งของ ชุมชน	สำนักปลัด	
๔	การพัฒนาด้านการวางแผนการ ส่งเสริมการลงทุน พาณิชยกรรม และการท่องเที่ยว	บริหารทั่วไป	๔.๑ บริหารงานทั่วไป	สำนักปลัด	
		บริการชุมชนและสังคม	๔.๒ เคหะและชุมชน	กองช่าง	
๕	พัฒนาระบบบริหารจัดการ และการเมืองการปกครอง	บริหารทั่วไป	๕.๑ บริหารงานทั่วไป	สำนักปลัด	
		บริการชุมชนและสังคม	๕.๒ สาธารณสุข	กองสาธารณสุข	
		บริการชุมชนและสังคม	๕.๓ สร้างความเข้มแข็งของ ชุมชน	สำนักปลัด	
		บริการชุมชนและสังคม	๕.๔ การศาสนาวัฒนธรรม และนันทนาการ	กองการศึกษา	
		บริการชุมชนและสังคม	๕.๕ การศึกษา	กองการศึกษา	
		บริหารทั่วไป	๕.๖ รักษาความสงบภายใน	สำนักปลัด	
		บริการชุมชนและสังคม	๕.๗ เคหะและชุมชน	กองช่าง	
		การเศรษฐกิจ	๕.๘ การพาณิชย์	กองการประปา	
๖	พัฒนาด้านศิลปะ วัฒนธรรม จารีตประเพณี และภูมิปัญญา ท้องถิ่น	บริการชุมชนและสังคม	๖.๑ การศาสนาวัฒนธรรม และนันทนาการ	กองการศึกษา	
๗	พัฒนาด้านการบริหารจัด การ	บริการชุมชนและสังคม	๗.๑ สาธารณสุข	กองสาธารณสุข	
		บริการชุมชนและสังคม	๗.๒ เคหะและชุมชน	กองช่าง	
รวม	๗ ยุทธศาสตร์	๔ ด้าน	๑๑ แผนงาน		

**บัญชีสรุปโครงการพัฒนา
แผนพัฒนาท้องถิ่นสี่ปี (พ.ศ.๒๕๖๑ - ๒๕๖๔)
เทศบาลตำบลพะโต๊ะ**

ยุทธศาสตร์	ปี ๒๕๖๑		ปี ๒๕๖๒		ปี ๒๕๖๓		ปี ๒๕๖๔		รวม ๔ ปี	
	จำนวนโครงการ	งบประมาณ (บาท)	จำนวนโครงการ	งบประมาณ (บาท)	จำนวนโครงการ	งบประมาณ (บาท)	จำนวนโครงการ	งบประมาณ (บาท)	จำนวนโครงการ	งบประมาณ (บาท)
๑. ยุทธศาสตร์การพัฒนาด้านโครงสร้างพื้นฐาน										
๑.๑ แผนงานคณะและชุมชน	๔	๑,๒๕๐,๐๐๐	๓	๑,๖๕๐,๐๐๐	๐	๐	๑	๑๕๐,๐๐๐	๘	๓,๐๕๐,๐๐๐
๑.๒ แผนงานอุตสาหกรรมและการโยธา	๒๑	๕,๗๖๕,๐๐๐	๙	๒,๒๓๐,๐๐๐	๔	๒,๓๕๐,๐๐๐	๑	๓๐๐,๐๐๐	๓๕	๑๐,๖๔๕,๐๐๐
๑.๒ แผนงานการพาณิชย์	๑๑	๔,๒๕๐,๐๐๐	๒	๖๒๐,๐๐๐	๓	๑,๓๒๐,๐๐๐	๑	๒๐,๐๐๐	๑๗	๖,๒๑๐,๐๐๐
รวม	๓๖	๓,๙๕๕,๐๐๐	๑๔	๖๒๐,๐๐๐	๗	๑,๓๒๐,๐๐๐	๓	๒๐,๐๐๐	๖๐	๑๙,๙๐๕,๐๐๐
๒. ยุทธศาสตร์การพัฒนาส่งเสริมคุณภาพชีวิต										
๒.๑ แผนงานสร้างความเข้มแข็งของชุมชน	๖	๑๕๐,๐๐๐	๖	๑๕๐,๐๐๐	๖	๑๕๐,๐๐๐	๖	๑๕๐,๐๐๐	๒๔	๖๐๐,๐๐๐
๒.๒ แผนงานการศึกษา	๑๐	๒๓๐,๐๐๐	๑๐	๒๓๐,๐๐๐	๑๐	๒๓๐,๐๐๐	๑๐	๒๓๐,๐๐๐	๔๐	๙๒๐,๐๐๐
๒.๓ แผนงานการศาสนาวัฒนธรรมและนันทนาการ	๕	๒๗๐,๐๐๐	๕	๒๗๐,๐๐๐	๕	๒๗๐,๐๐๐	๕	๒๗๐,๐๐๐	๒๐	๑,๐๘๐,๐๐๐
๒.๔ แผนงานสาธารณสุข	๘	๑๗๕,๐๐๐	๘	๑๗๕,๐๐๐	๘	๑๗๕,๐๐๐	๘	๑๗๕,๐๐๐	๓๒	๗๐๐,๐๐๐
๒.๕ แผนงานสังคมสงเคราะห์	๖	๑๖๑,๐๐๐	๖	๑๖๑,๐๐๐	๖	๑๖๑,๐๐๐	๖	๑๖๑,๐๐๐	๒๔	๖๔๔,๐๐๐
๒.๖ แผนงานคณะและชุมชน	๑๓	๑,๘๘๐,๐๐๐	๒	๑๒๐,๐๐๐	๔	๕๕๐,๐๐๐	๑	๓๐,๐๐๐	๒๐	๒,๕๘๐,๐๐๐
๒.๗ แผนงานงบกลาง	๔	๒,๑๒๖,๐๐๐	๔	๒,๑๒๖,๐๐๐	๔	๒,๑๒๖,๐๐๐	๔	๒,๑๒๖,๐๐๐	๑๖	๘,๕๐๔,๐๐๐
รวม	๕๒	๔,๙๙๒,๐๐๐	๔๑	๓,๒๓๒,๐๐๐	๔๓	๓,๖๖๒,๐๐๐	๔๐	๓,๑๕๒,๐๐๐	๑๗๖	๑๕,๐๒๘,๐๐๐
๓. ยุทธศาสตร์การพัฒนาด้านการจัดระเบียบชุมชน/สังคมและการรักษาความสงบเรียบร้อย										
๓.๑ แผนงานการรักษาความสงบภายใน	๙	๑,๐๕๐,๐๐๐	๗	๖๕๐,๐๐๐	๗	๑,๗๕๐,๐๐๐	๗	๖๕๐,๐๐๐	๓๐	๔,๑๐๐,๐๐๐
๓.๒ แผนงานสร้างความเข้มแข็งของชุมชน	๑	๒๐,๐๐๐	๑	๒๐,๐๐๐	๑	๒๐,๐๐๐	๑	๒๐,๐๐๐	๑	๘๐,๐๐๐
รวม	๑๐	๑,๐๗๐,๐๐๐	๘	๖๗๐,๐๐๐	๘	๑,๗๗๐,๐๐๐	๘	๖๗๐,๐๐๐	๓๑	๔,๑๘๐,๐๐๐

ยุทธศาสตร์	ปี ๒๕๖๑		ปี ๒๕๖๒		ปี ๒๕๖๓		ปี ๒๕๖๔		รวม ๔ ปี	
	จำนวนโครงการ	งบประมาณ (บาท)	จำนวนโครงการ	งบประมาณ (บาท)	จำนวนโครงการ	งบประมาณ (บาท)	จำนวนโครงการ	งบประมาณ (บาท)	จำนวนโครงการ	งบประมาณ (บาท)
	๔. ยุทธศาสตร์การพัฒนาด้านการวางแผนการส่งเสริมการลงทุน พาณิชยกรรมและการท่องเที่ยว									
๔.๑ แผนงานบริหารงานทั่วไป	๓	๓๑๕,๐๐๐	๓	๓๑๕,๐๐๐	๓	๓๑๕,๐๐๐	๓	๓๑๕,๐๐๐	๑๒	๑,๒๖๐,๐๐๐
๔.๒ แผนงานเกษตรและชุมชน	๑	๓๐๐,๐๐๐	๑	๓๐๐,๐๐๐	๐	๐	๐	๐	๒	๖๐๐,๐๐๐
รวม	๔	๖๑๕,๐๐๐	๔	๖๑๕,๐๐๐	๓	๓๑๕,๐๐๐	๓	๓๑๕,๐๐๐	๑๔	๑,๘๖๐,๐๐๐
๕. ยุทธศาสตร์การพัฒนาระบบบริหารจัดการและการเมืองการปกครอง										
๕.๑ แผนงานบริหารงานทั่วไป	๑๕	๑,๒๕๕,๐๐๐	๑๒	๓๕๕,๐๐๐	๑๓	๕๕๕,๐๐๐	๑๒	๓๕๕,๐๐๐	๕๒	๒,๕๒๐,๐๐๐
๕.๒ แผนงานสาธารณสุข	๔	๑,๐๔๐,๐๐๐	๔	๑,๐๔๐,๐๐๐	๔	๑,๐๔๐,๐๐๐	๔	๑,๐๔๐,๐๐๐	๑๖	๔,๑๖๐,๐๐๐
๕.๓ แผนงานสร้างความเข้มแข็งของชุมชน	๔	๓๔๕,๐๐๐	๔	๓๔๕,๐๐๐	๔	๓๔๕,๐๐๐	๔	๓๔๕,๐๐๐	๑๖	๑,๓๘๐,๐๐๐
๕.๔ แผนงานการศึกษาวัฒนธรรมและนันทนาการ	๔	๑๕๐,๐๐๐	๔	๑๕๐,๐๐๐	๔	๑๕๐,๐๐๐	๔	๑๕๐,๐๐๐	๑๖	๖๐๐,๐๐๐
๕.๕ แผนงานการศึกษา	๔	๒๙๐,๐๐๐	๔	๒๙๐,๐๐๐	๔	๒๙๐,๐๐๐	๔	๒๙๐,๐๐๐	๑๖	๑,๑๖๐,๐๐๐
รวม	๓๑	๓,๐๘๐,๐๐๐	๒๘	๒,๑๘๐,๐๐๐	๒๙	๒,๓๘๐,๐๐๐	๒๘	๒,๑๘๐,๐๐๐	๑๑๖	๙,๘๒๐,๐๐๐
๖. ยุทธศาสตร์การพัฒนาด้าน ศิลปะ วัฒนธรรม จารีตประเพณี และภูมิปัญญาท้องถิ่น										
๖.๑ แผนงานการศึกษาวัฒนธรรมและนันทนาการ	๕	๙๐๐,๐๐๐	๕	๙๐๐,๐๐๐	๔	๘๕๐,๐๐๐	๔	๘๕๐,๐๐๐	๑๘	๓,๕๐๐,๐๐๐
รวม	๕	๙๐๐,๐๐๐	๕	๙๐๐,๐๐๐	๔	๘๕๐,๐๐๐	๔	๘๕๐,๐๐๐	๑๘	๓,๕๐๐,๐๐๐

ยุทธศาสตร์	ปี ๒๕๖๐		ปี ๒๕๖๑		ปี ๒๕๖๒		ปี ๒๕๖๓		ปี ๒๕๖๔		รวม ๓ ปี	
	จำนวนโครงการ	งบประมาณ (บาท)	จำนวนโครงการ	งบประมาณ (บาท)	จำนวนโครงการ	งบประมาณ (บาท)	จำนวนโครงการ	งบประมาณ (บาท)	จำนวนโครงการ	งบประมาณ (บาท)	จำนวนโครงการ	งบประมาณ (บาท)
	๗. ยุทธศาสตร์การพัฒนาด้านการบริหารจัดการ อนุรักษ์ทรัพยากรธรรมชาติและสิ่งแวดล้อม											
๗.๑ แผนงานสาธารณสุข	๑	๕,๐๐๐	๑	๕,๐๐๐	๑	๕,๐๐๐	๑	๕,๐๐๐	๑	๕,๐๐๐	๔	๒๐,๐๐๐
๗.๒ แผนงานเกษตรและชุมชน	๒	๖๐,๐๐๐	๒	๖๐,๐๐๐	๒	๖๐,๐๐๐	๒	๖๐,๐๐๐	๒	๖๐,๐๐๐	๘	๒๔๐,๐๐๐
รวม	๓	๖๕,๐๐๐	๓	๖๕,๐๐๐	๓	๖๕,๐๐๐	๓	๖๕,๐๐๐	๓	๖๕,๐๐๐	๑๒	๒๖๐,๐๐๐
รวมทั้งหมด	๑๔๑	๑๔,๖๗๗,๐๐๐	๑๐๓	๘,๒๘๒,๐๐๐	๙๗	๑๐,๓๖๒,๐๐๐	๘๙	๗,๒๔๒,๐๐๐	๘๙	๗,๒๔๒,๐๐๐	๔๒๗	๕๔,๕๕๓,๐๐๐

รายละเอียดโครงการพัฒนา

แผนพัฒนาท้องถิ่นสี่ปี (พ.ศ. ๒๕๖๑-๒๕๖๔)

สำหรับ องค์การปกครองส่วนท้องถิ่นดำเนินการ

เทศบาลตำบลพะโต๊ะ

ก. ยุทธศาสตร์จังหวัดที่ ๑. การพัฒนาการเกษตรกรรม การท่องเที่ยว และเชื่อมโยงการพัฒนาในระดับภูมิภาค

ข. ยุทธศาสตร์การพัฒนาของ อปท. ในเขตจังหวัด ยุทธศาสตร์ ที่ ๑ ยุทธศาสตร์การพัฒนาโครงสร้างพื้นฐาน

๑. ยุทธศาสตร์การพัฒนาด้านโครงสร้างพื้นฐาน

๑.๑ แผนงานคณะและชุมชน

ที่	โครงการ	วัตถุประสงค์	เป้าหมาย (ผลผลิตของโครงการ)	งบประมาณและที่ผ่านมา				ตัวชี้วัด (KPI)	ผลที่คาดว่าจะได้รับ	หน่วยงาน รับผิดชอบหลัก
				๒๕๖๑ (บาท)	๒๕๖๒ (บาท)	๒๕๖๓ (บาท)	๒๕๖๔ (บาท)			
๑	โครงการขยายเขตไฟฟ้าส่องสว่าง ซอยต้นตะแบก หมู่ที่ ๗	เพื่อให้การคมนาคมสะดวก ความปลอดภัยมากขึ้น	ขยายไฟฟ้าพร้อมติดตั้งไฟฟ้าส่องสว่าง จำนวน ๑๐ จุด	๔๕๐,๐๐๐	-	-	-	จำนวนจุดที่ติดตั้ง	ประชาชนมีการคมนาคมที่สะดวกและมีความปลอดภัยในยามค่ำคืน	กองช่าง
๒	โครงการติดตั้งราวกันโค้งการจราจรถนนสายธรรมรงค์-ส่อง	เพื่อให้ประชาชนมีการคมนาคมที่ปลอดภัย	ติดตั้งการจราจรความยาวรวม ๑๐๐ เมตร	๒๐๐,๐๐๐	-	-	-	ความยาวของการจราจร	ประชาชนมีการคมนาคมที่สะดวก	กองช่าง
๓	โครงการติดตั้งราวกันโค้งการจราจรถนนสายบึงขุด	เพื่อให้ประชาชนมีการคมนาคมที่สะดวก	ติดตั้งการจราจรความยาวรวม ๕๐ เมตร	๑๐๐,๐๐๐	-	-	-	ความยาวของการจราจร	ประชาชนมีการคมนาคมที่สะดวกปลอดภัย	กองช่าง
๔	โครงการติดตั้งไฟส่องสว่าง ถนนเทศบาล ๔ ซอย ๑ (ตุ๊กตา)	เพื่อให้การคมนาคมสะดวก ความปลอดภัยมากขึ้น	ติดตั้งไฟส่องสว่าง จำนวน ๓ จุด	-	๓๕๐,๐๐๐	-	-	จำนวนจุดของไฟส่องสว่าง	ประชาชนมีการคมนาคมที่สะดวกและมีความปลอดภัยในยามค่ำคืน	กองช่าง

ที่	โครงการ	วัตถุประสงค์	เป้าหมาย (ผลผลิตของโครงการ)	งบประมาณและที่ผ่านมา				ตัวชี้วัด (KPI)	ผลที่คาดว่าจะได้รับ	หน่วยงาน รับผิดชอบหลัก
				๒๕๖๑ (บาท)	๒๕๖๒ (บาท)	๒๕๖๓ (บาท)	๒๕๖๔ (บาท)			
๕	โครงการติดตั้งไฟส่องสว่าง ถนนเทศบาล ๒ ซอย ๒	เพื่อให้การคมนาคมสะดวกมีความปลอดภัยยามค่ำคืนยิ่งขึ้น	ติดตั้งไฟส่องสว่าง จำนวน ๓ จุด	-	๕๐,๐๐๐	-	-	จำนวนจุดของไฟส่องสว่าง	ประชาชนมีการคมนาคมที่สะดวกและมีความปลอดภัยในยามค่ำคืน	กองช่าง
๖	โครงการขยายเขตไฟส่องสว่าง ถนนสายธรรมรงค์-เสง และถนนสายธรรมรงค์-ท่าไทร	เพื่อให้การคมนาคมสะดวกมีความปลอดภัยยามค่ำคืนยิ่งขึ้น	ขยายไฟฟ้าพร้อมติดตั้งไฟส่องสว่างจำนวน ๓๐ จุด	๕๐๐,๐๐๐	-	-	-	จำนวนจุดของไฟส่องสว่าง	ประชาชนมีการคมนาคมที่สะดวกและมีความปลอดภัยในยามค่ำคืน	กองช่าง
๗	โครงการปรับปรุงและติดตั้งเสาโคมไฟสายเทศบาล ๑.๒ และสายเทศบาล ๒ ซอย ๔	เพื่อให้ประชาชนมีความปลอดภัย	ปรับปรุงและติดตั้งเสาโคมไฟสายเทศบาล ๑.๒ และสายเทศบาล ๒ ซอย ๔	-	๑,๒๕๐,๐๐๐	-	-	จำนวนสายปรับปรุงและติดตั้งเสาโคมไฟ	ประชาชนมีความปลอดภัย	กองช่าง
๘	โครงการขยายเขตไฟส่องสว่าง ตะแบก ซอย ๒ ม.๗	เพื่อให้ประชาชนได้รับบริการสาธารณะที่ดี	ขยายไฟฟ้าพร้อมติดตั้งไฟส่องสว่างจำนวน ๑๐ จุด	-	-	-	๑๕๐,๐๐๐	จำนวนจุด	ประชาชนได้รับบริการสาธารณะที่ดี	กองช่าง
รวม	๔ โครงการ			๑,๒๕๐,๐๐๐	๑,๒๕๐,๐๐๐	๐	๑๕๐,๐๐๐	-	-	-

รายละเอียดโครงการพัฒนา

แผนพัฒนาท้องถิ่นสี่ปี (พ.ศ. ๒๕๖๑-๒๕๖๔)

สำหรับ องค์การปกครองส่วนท้องถิ่นดำเนินการ

เทศบาลตำบลพะโต๊ะ

ก. ยุทธศาสตร์จังหวัดที่ ๑. การพัฒนาเกษตรกรรม การท่องเที่ยว และเชื่อมโยงการพัฒนาในระดับภูมิภาค

ข. ยุทธศาสตร์การพัฒนาของ อปท. ในเขตจังหวัด ยุทธศาสตร์ที่ ๑ ยุทธศาสตร์การพัฒนาโครงสร้างพื้นฐาน

๑. ยุทธศาสตร์การพัฒนาด้านโครงสร้างพื้นฐาน

๑.๒ แผนงานอุตสาหกรรมและการโยธา

ที่	โครงการ	วัตถุประสงค์	เป้าหมาย (ผลผลิตของโครงการ)	งบประมาณและที่ผ่านมา				ตัวชี้วัด (KPI)	ผลที่คาดว่าจะได้รับ	หน่วยงาน รับผิดชอบหลัก
				๒๕๖๑ (บาท)	๒๕๖๒ (บาท)	๒๕๖๓ (บาท)	๒๕๖๔ (บาท)			
๑	โครงการซ่อมแซม/ปรับปรุงถนนที่ชำรุด	เพื่อให้ประชาชนได้มีกิจกรรมที่สะดวก	ซ่อมแซม/ปรับปรุงถนนที่ชำรุดจำนวน ๕ สาย	๓๐๐,๐๐๐	๓๐๐,๐๐๐	๓๐๐,๐๐๐	๓๐๐,๐๐๐	จำนวนสายของถนนที่ได้รับการซ่อมแซม ปรับปรุง	ประชาชนมีการคมนาคมที่สะดวก	กองช่าง
๒	โครงการปรับปรุงท่อระบายน้ำหมู่ที่ ๘	เพื่อให้มีการระบายน้ำที่ดี	ปรับปรุงท่อระบายน้ำหมู่ที่ ๘ จำนวน ๑ แห่ง	๕๐๐,๐๐๐	-	-	-	จำนวนแห่งของระบายน้ำที่ได้รับการปรับปรุง	น้ำไม่ท่วมขัง มีการระบายน้ำที่ดี	กองช่าง
๓	โครงการก่อสร้างท่อลอดเหลี่ยมถนนสายกลางนา หมู่ที่ ๒	เพื่อให้มีการระบายน้ำที่ดี	ขุดกว้าง ๑.๘๐ X ๑.๘๐ เมตร ยาว ๘ เมตร ชนิด ๑ ช่องทาง	๓๕๐,๐๐๐	-	-	-	ความยาวของท่อลอดเหลี่ยมที่ก่อสร้าง	น้ำไม่ท่วมขัง มีการระบายน้ำที่ดี	กองช่าง
๔	โครงการก่อสร้างทางเท้าพร้อมราวสะพานบางไทย	เพื่อให้ประชาชนได้มีความปลอดภัย	ก่อสร้างทางเท้า ยาว ๕๐ cm ราวสะพานบางไทย แบบเสา คสล. ราวเหล็ก	๑๕๐,๐๐๐	-	-	-	จำนวนแห่งของราวสะพานที่ได้รับการปรับปรุงก่อสร้าง	ประชาชนมีการคมนาคมที่สะดวก	กองช่าง

ที่	โครงการ	วัตถุประสงค์	เป้าหมาย (ผลผลิตของโครงการ)	งบประมาณและที่ผ่านมา				ตัวชี้วัด (KPI)	ผลที่คาดว่าจะได้รับ	หน่วยงาน รับผิดชอบหลัก
				๒๕๖๑ (บาท)	๒๕๖๒ (บาท)	๒๕๖๓ (บาท)	๒๕๖๔ (บาท)			
๕	โครงการปรับปรุงและก่อสร้างคูระบายน้ำ ถนนสายธรรมรงค์-เสงอ หมู่ที่ ๔	เพื่อให้การระบายน้ำที่ดี	คูระบายน้ำ คสล.แบบเปิด กว้าง ๐.๕๐ เมตร ลึก ๐.๒๐ เมตร ระยะทาง ๒๐๐ เมตร	๘๐,๐๐๐	-	-	-	จำนวนแห่งในการปรับปรุงและก่อสร้างคูระบายน้ำ	การระบายน้ำมีประสิทธิภาพยิ่งขึ้น	กองช่าง
๖	โครงการขุดลอกคูระบายน้ำในเขตเทศบาล	เพื่อให้การระบายน้ำมีความสะอาดและมีประสิทธิภาพยิ่งขึ้น	ขุดลอกคูระบายน้ำในเขตเทศบาล ๔ แห่ง	๑๐๐,๐๐๐	-	-	-	จำนวนแห่งในการขุดลอกคูระบายน้ำ	การระบายน้ำมีประสิทธิภาพยิ่งขึ้น	กองช่าง
๗	โครงการก่อสร้างรางระบายน้ำ คสล.ถนนสายเทศบาล ๒ ซอย ๒ (หมู่ที่ ๘)	เพื่อให้มีการระบายน้ำที่ดี	ก่อสร้างรางระบายน้ำ คสล. กว้าง ๑.๒๐ เมตร ความลึก ๑.๒๐ เมตร ความยาว ๒๕๐ เมตร	-	-	๑,๕๐๐,๐๐๐	-	ความยาวรางระบายน้ำที่ได้รับการก่อสร้าง	มีระบบระบายน้ำที่ดีทำให้ป้องกันน้ำท่วมชุมชน	กองช่าง
๘	โครงการก่อสร้างท่อลอดชนิดเหลี่ยม ห้วยตาเอี่ยม หมู่ที่ ๕	เพื่อการระบายน้ำที่ดี	ขนาดกว้าง ๑.๕๐x๑.๕๐ X ๒๐ ชนิด ๑ ช่องทาง	๘๕๐,๐๐๐	-	-	-	ความยาวของท่อลอดเหลี่ยม	มีการระบายน้ำที่ดี	กองช่าง
๙	โครงการก่อสร้างถนนคอนกรีตเสริมเหล็กสายบางนา (หมู่ที่ ๔ บ้านควน)	เพื่อให้ประชาชนมีเส้นทางคมนาคมที่สะดวก ได้มาตรฐาน	ขนาดผิวจราจรกว้าง ๔ เมตร ความยาว ๕๐ เมตร ความหนา ๐.๑๕ เมตร หรือมีพื้นที่ดำเนินการไม่น้อยกว่า ๒๐๐ ตร.ม. ไร่	๑๒๕,๐๐๐	-	-	-	ความยาวของถนนที่ได้รับการก่อสร้าง	ประชาชนมีเส้นทางคมนาคมขนส่งที่สะดวก ได้มาตรฐาน	กองช่าง

ที่	โครงการ	วัตถุประสงค์	เป้าหมาย (ผลผลิตของโครงการ)	งบประมาณและที่ผ่านมา				ตัวชี้วัด (KPI)	ผลที่คาดว่าจะได้รับ	หน่วยงาน รับผิดชอบหลัก
				๒๕๖๑ (บาท)	๒๕๖๒ (บาท)	๒๕๖๓ (บาท)	๒๕๖๔ (บาท)			
๑๐	โครงการก่อสร้างถนนคอนกรีตเสริมเหล็กสายท่อตาเง๊ะ (หมู่ที่ ๓ บ้านโสด)	เพื่อให้ประชาชนมีความปลอดภัยในการสัญจรไปมา	ขนาดผิวจราจรกว้าง ๔ เมตร ความยาว ๑๐๐ เมตร ความหนา ๐.๑๕ เมตร หรือมีพื้นที่ดำเนินการไม่น้อยกว่า ๔๐๐ ตารางเมตร ไม่ต่ำกว่าข้างละ ๐.๕๐ เมตร	๒๕๐,๐๐๐	-	-	-	ความยาวของถนน	ประชาชนมีความปลอดภัยในการสัญจรไปมา	กองช่าง
๑๑	โครงการก่อสร้าง ถนน คสล.สาย คอยเจริญ	เพื่อให้ประชาชนมีเส้นทางคมนาคมที่สะดวก	ขนาดผิวจราจรกว้าง ๔ เมตร ความยาว ๑๐๐ เมตร ความหนา ๐.๑๕ เมตร หรือมีพื้นที่ดำเนินการไม่น้อยกว่า ๔๐๐ ตารางเมตร ไม่ต่ำกว่าข้างละ ๐.๕๐ เมตร	๒๕๐,๐๐๐	-	-	-	ความยาวของถนน	ประชาชนมีเส้นทางคมนาคมที่สะดวก	กองช่าง
๑๒	โครงการก่อสร้างถนนคอนกรีตเสริมเหล็กสายในช่อง-หนองโพธิ์ (หมู่ที่ ๓ บ้านโสด)	เพื่อขนส่งผลิตผลทางการเกษตร	ขนาดผิวจราจร ๔ เมตร ความยาว ๒๓๐ เมตร ความหนา ๐.๑๕ เมตร หรือมีพื้นที่ดำเนินการไม่น้อยกว่า ๔๒๐ ตารางเมตร	๒๐๐,๐๐๐	-	-	-	ความยาวของถนน	ประชาชนมีเส้นทางคมนาคมขนส่งผลิตภัณฑ์ทางการเกษตรที่สะดวกได้มาตรฐาน	กองช่าง

ที่	โครงการ	วัตถุประสงค์	เป้าหมาย (ผลผลิตของโครงการ)	งบประมาณและที่ผ่านมา				ตัวชี้วัด (KPI)	ผลที่คาดว่าจะได้รับ	หน่วยงาน รับผิดชอบหลัก
				๒๕๖๑ (บาท)	๒๕๖๒ (บาท)	๒๕๖๓ (บาท)	๒๕๖๔ (บาท)			
๑๓	โครงการปรับปรุงซ่อมแซมถนน กะสะบุนทรายสายกลางนา หมู่ที่ ๒,๓,๔	เพื่อขนส่งสิ่งผลิตผลทางการ เกษตร	ขนาดผิวจราจร ๔ เมตร ความยาว ๑,๐๐๐ เมตร ความหนา ๐.๑๕ เมตร หรือ มีพื้นที่ดำเนินการไม่น้อย กว่า ๔,๐๐๐ ตารางเมตร	๔๐๐,๐๐๐	-	-	-	ความยาวของถนนที่ได้ รับการก่อสร้าง	ประชาชนมีเส้นทาง คมนาคมขนส่งผลิตภัณฑ์ ทางการเกษตรที่สะดวก ได้มาตรฐาน	กองช่าง
๑๔	โครงการก่อสร้างถนนคอนกรีตเสริม เหล็กสายเทศบาล ๒ ซอย ๒ (หมู่ที่ ๘ บ้านพะโต๊ะ)	เพื่อขนส่งสิ่งผลิตผลทางการ เกษตร	ขนาดผิวจราจรกว้าง ๔ เมตร ความยาว ๑๐๐ เมตร ความหนา ๐.๑๕ เมตร หรือ มีพื้นที่ดำเนินการไม่น้อย กว่า ๔๐๐ ตารางเมตร ใหญ่ ทางข้างละ ๐.๕๐ เมตร	๒๕๐,๐๐๐	-	-	-	ความยาวของถนน	ประชาชนมีเส้นทาง คมนาคมขนส่งผลิตภัณฑ์ ทางการเกษตรที่สะดวก ได้มาตรฐาน	กองช่าง
๑๕	โครงการปรับปรุงขยายสะพานท้าย บางแกร หมู่ที่ ๔	เพื่อให้ประชาชนได้มีการ คมนาคมที่สะดวก	ขยายผิวจราจรออกข้างละ ๐.๕๐ เมตร ความยาว ๓ เมตร พร้อมติดตั้งราว สะพานแบบเหล็ก	-	๒๐๐,๐๐๐	-	-	ความยาวของสะพานที่ ได้รับการขยาย	ประชาชนมีการคมนาคม ที่สะดวก	กองช่าง
๑๖	โครงการก่อสร้างถนนกะสะบุนทราย สายซอยเจริญซอย ๑ เชื่อมท้าย ภาพรอ (หมู่ที่ ๕ บ้านบึงชุด)	เพื่อขนส่งสิ่งผลิตผลทางการ เกษตร	ขนาดผิวจราจรกว้าง ๔ เมตร ความยาว ๘๐๐ เมตร ความหนา ๐.๑๕ เมตร หรือ มีพื้นที่ดำเนินการไม่น้อย กว่า ๓,๒๐๐ ตารางเมตร	-	๕๐๐,๐๐๐	-	-	ความยาวของถนน	ประชาชนมีเส้นทาง คมนาคมขนส่งผลิตภัณฑ์ ทางการเกษตรที่สะดวก ได้มาตรฐาน	กองช่าง

ที่	โครงการ	วัตถุประสงค์	เป้าหมาย (ผลผลิตของโครงการ)	งบประมาณและที่ผ่านมา				ตัวชี้วัด (KPI)	ผลที่คาดว่าจะได้รับ	หน่วยงาน รับผิดชอบหลัก
				๒๕๖๑ (บาท)	๒๕๖๒ (บาท)	๒๕๖๓ (บาท)	๒๕๖๔ (บาท)			
๑๗	โครงการก่อสร้างถนนกะสะบนทราย สายเขาหล่อม หมู่ที่ ๓	เพื่อให้ประชาชนได้มีกิจกรรม คมนาคมที่สะดวก	ขนาดกว้าง ๔ เมตร ยาว ๗๐๐ เมตร หรือพื้นที่ดำเนินการ ไม่น้อยกว่า ๒,๕๐๐ ตร.ม.	-	๓๕๐,๐๐๐	-	-	ความยาวของถนน	ประชาชนมีการคมนาคม ที่สะดวก	กองช่าง
๑๘	โครงการก่อสร้างถนน คสล.สาย บางโพง หมู่ที่ ๔	เพื่อให้ประชาชนได้มีกิจกรรม คมนาคมที่สะดวก	กว้าง ๔ เมตร ยาว ๒๐๐ เมตร ทน ๐.๑๕ เมตร	๒๕๐,๐๐๐	๒๕๐,๐๐๐	-	-	ความยาวของถนน	ประชาชนมีการคมนาคม ที่สะดวก	กองช่าง
๑๙	โครงการก่อสร้าง ถนน คสล. ซอยบางโสม	เพื่อให้ประชาชนมีเส้นทาง คมนาคมที่สะดวก	กว้าง ๔ เมตร ยาว ๑๐๐ เมตร ทน ๐.๑๕ เมตร มีพื้นที่ดำเนินการไม่น้อย กว่า ๔๐๐ ตร.ม.	-	-	๒๕๐,๐๐๐	-	ความยาวของถนน	ประชาชนมีเส้นทาง คมนาคมที่สะดวก	กองช่าง
๒๐	โครงการก่อสร้างถนนกะสะบนทราย ซอยวินัย-นกร้อง	เพื่อให้ประชาชนมีเส้นทาง คมนาคมที่สะดวก	กว้าง ๔ เมตร ยาว ๕๐๐ เมตร ทน ๐.๑๕ เมตร มีพื้นที่ดำเนินการไม่น้อย กว่า ๒,๐๐๐ ตร.ม.	-	-	๓๐๐,๐๐๐	-	ความยาวของถนน	ประชาชนมีเส้นทาง คมนาคมที่สะดวก	กองช่าง
๒๑	โครงการก่อสร้างคูระบายน้ำสาย ต้นตะแบก หมู่ที่ ๗	เพื่อให้ป้องกันปัญหาน้ำท่วม ซึ่ง	คูระบายน้ำ คสล.แบบเปิด กว้าง ๐.๕๐ เมตร ลึก ๐.๒๐ เมตร ระยะทาง ๒๐๐ เมตร	๘๐,๐๐๐	-	-	-	ความยาวคูระบายน้ำ	ลดปัญหาน้ำท่วมซึ่ง	กองช่าง

ที่	โครงการ	วัตถุประสงค์	เป้าหมาย (ผลผลิตของโครงการ)	งบประมาณและที่ผ่านมา				ตัวชี้วัด (KPI)	ผลที่คาดว่าจะได้รับ	หน่วยงาน รับผิดชอบหลัก
				๒๕๖๑ (บาท)	๒๕๖๒ (บาท)	๒๕๖๓ (บาท)	๒๕๖๔ (บาท)			
๒๒	โครงการก่อสร้างคูระบายน้ำ คลส. ริมถนนสายธรรมรงค์-โสมอ หมู่ที่ ๔ (หน้าบ้านนายสนั่น ขุนชุม)	เพื่อป้องกันปัญหาน้ำท่วมขัง	คูระบายน้ำ คลส.แบบเปิด กว้าง ๐.๕๐ เมตร ลึก ๐.๒๐ เมตร ระยะทาง ๒๐๐ เมตร	๘๐,๐๐๐	-	-	-	ความยาวคูระบายน้ำ	กองช่าง	
๒๓	โครงการก่อสร้างสถานีพิพและ นันทนาการ หมู่ที่ ๘	เพื่อให้ประชาชนได้สถานที่ ออกกำลังกาย	สถาน คลส.ขนาดกว้าง ๒๕ x ๒๐ เมตร หนา ๐.๑๒ เมตร จำนวน ๑ แห่ง	๒๕๐,๐๐๐	-	-	-	จำนวนแห่ง ในการออกกำลังกาย	กองช่าง	
๒๔	โครงการปรับปรุงท่อลอดชนิด เหลี่ยม ถนนสายธรรมรงค์-โสมอ (วัดควนดอกไม้)	เพื่อให้การระบายน้ำสะดวก	เรียงหินด้านข้างท่อเหลี่ยม ป้องกันการกัดเซาะท่อเหลี่ยม	-	๑๕๐,๐๐๐	-	-	จำนวนแห่ง	กองช่าง	
๒๕	โครงการก่อสร้างถนน คลส. เทศบาล ๔ ซอย ๑ (บ้านตุ๊กตา)	เพื่อให้ประชาชนมีการ คมนาคมที่สะดวก	ถนน คลส.ขนาดกว้าง ๔.๐๐ เมตร ยาว ๕๐ เมตร หนา ๐.๑๕ เมตร หรือพื้นที่ไม่ น้อยกว่า ๒๐๐ ตร.ม. ตามแบบที่กำหนด	-	๑๓๐,๐๐๐	-	-	ความยาวของถนน	กองช่าง	
๒๖	โครงการก่อสร้างท่อลอดชนิดเหลี่ยม สายบางนา	เพื่อให้การระบายน้ำสะดวก	ท่อลอดชนิดเหลี่ยม ขนาด ๑.๘๐x๑.๘๐x๗.๐ เมตร	-	๓๕๐,๐๐๐	-	-	ความยาวของท่อลอด เหลี่ยม	กองช่าง	

ที่	โครงการ	วัตถุประสงค์	เป้าหมาย (ผลผลิตของโครงการ)	งบประมาณและที่ผ่านมา				ตัวชี้วัด (KPI)	ผลที่คาดว่าจะได้รับ	หน่วยงาน รับผิดชอบหลัก
				๒๕๖๑ (บาท)	๒๕๖๒ (บาท)	๒๕๖๓ (บาท)	๒๕๖๔ (บาท)			
๒๗	โครงการก่อสร้างคูระบายน้ำริมถนนสายธรรมรงค์-เสงอ หมู่ที่ ๓	เพื่อให้การระบายน้ำสะดวก	คูระบายน้ำแบบเปิดกว้าง ๐.๕๐ เมตร ลึก ๐.๒๐ เมตร ระยะทางรวม ๔๐๐ เมตร	๑๕๐,๐๐๐	-	-	-	ความยาวของคูระบายน้ำ	การระบายน้ำสะดวก น้ำไม่ท่วมขัง	กองช่าง
๒๘	โครงการก่อสร้างถนนสายเทศบาล ๒ ซอย ๒ แยกซ้าย	เพื่อให้ประชาชนได้รับการคมนาคมที่สะดวก	ถนน คสล. กว้าง ๔ เมตร ยาว ๓๐๐ เมตร หน้า ๐.๑๕ เมตร พื้นที่ไม่น้อยกว่า ๑,๒๐๐ ตารางเมตร	๗๕๐,๐๐๐	-	-	-	ความยาวของถนน	ประชาชนได้รับการคมนาคมที่สะดวก	กองช่าง
๒๙	โครงการก่อสร้างโรงจอดรถกันน้ำเทศบาลพิบูลพะโยคี		ขนาดกว้าง ๖.๐๐ เมตร ยาว ๒๗.๕๐ เมตร	๒๕๐,๐๐๐	-	-	-			กองช่าง
๓๐	โครงการปรับปรุง ซ่อมแซมสนามกีฬาอเนกประสงค์	เพื่อใช้ในการแข่งขันกีฬาและใช้ในการจัดงานประจำปีของเทศบาล	ปรับปรุง ซ่อมแซมเสาไฟ, สนามกีฬาและติดตั้งเสาเหล็ก พร้อมติดตั้งลู่วิ่งฟุตบอล	๒๕๐,๐๐๐	-	-	-	จำนวนแห่ง	สนามกีฬาได้รับการปรับปรุงซ่อมแซม	กองช่าง
๓๑	โครงการปรับปรุงภูมิทัศน์ ศาลาพอลิตาเจ๊ะ ศาลาหมู่บ้าน สนามกีฬา	เพื่อใช้เป็นที่พักผ่อนหย่อนใจของประชาชน	ปรับปรุงภูมิทัศน์ ศาลาพอลิตาเจ๊ะ ศาลาหมู่บ้าน สนามกีฬา	-	๓๐๐,๐๐๐	-	-	จำนวนแห่งที่ได้รับการปรับปรุง	ประชาชนได้มีแหล่งพักผ่อนหย่อนใจ	กองช่าง
รวม	๓๑ โครงการ	-	-	๕,๗๖๕,๐๐๐	๒,๒๓๐,๐๐๐	๒,๓๕๐,๐๐๐	๓๐๐,๐๐๐	-	-	-

รายละเอียดโครงการพัฒนา
แผนพัฒนาท้องถิ่นปี (พ.ศ. ๒๕๖๑-๒๕๖๔)
สำหรับ องค์การปกครองส่วนท้องถิ่นดำเนินการ
เทศบาลตำบลพะโต๊ะ

- ก. ยุทธศาสตร์จังหวัดที่ ๑. การพัฒนาการเกษตรกรรม การท่องเที่ยว และเชื่อมโยงการพัฒนาในระดับภูมิภาค
- ข. ยุทธศาสตร์การพัฒนาของ อปท. ในเขตจังหวัด ยุทธศาสตร์ที่ ๑ ยุทธศาสตร์การพัฒนาด้านโครงสร้างพื้นฐาน
๑. ยุทธศาสตร์การพัฒนาด้านโครงสร้างพื้นฐาน
- ๑.๓ แผนงานการพาณิชย์

ที่	โครงการ	วัตถุประสงค์	เป้าหมาย (ผลผลิตของโครงการ)	งบประมาณและที่ผ่านมา				ตัวชี้วัด (KPI)	ผลที่คาดว่าจะได้รับ	หน่วยงาน รับผิดชอบหลัก
				๒๕๖๑ (บาท)	๒๕๖๒ (บาท)	๒๕๖๓ (บาท)	๒๕๖๔ (บาท)			
๑	โครงการปรับปรุงขยายเขตประปา	เพื่อให้ประชาชนได้มีการ ใช้น้ำอุปโภค บริโภคอย่าง เพียงพอ	ปรับปรุงและขยายเขต ประปาให้ครอบคลุมพื้นที่ ในเขตเทศบาล	๕๐๐,๐๐๐	-	-	-	ร้อยละ ๙๐ ของครัวเรือน มีน้ำประปาใช้	กองการ ประปา	
๒	โครงการก่อสร้างถังน้ำดิบ ประปา หมู่ที่ ๘	เพื่อให้ประชาชนได้มีการ ใช้น้ำอุปโภค บริโภคอย่าง เพียงพอ	ขนาดถังกว้าง ๓ เมตร ยาว ๑๖ เมตร สูง ๒.๔ เมตร จำนวน ๑ ถัง	-	-	๑,๐๐๐,๐๐๐	-	จำนวนถัง	กองการ ประปา	
๓	โครงการก่อสร้างปรับปรุงระบบน้ำ ประปา หมู่ที่ ๘	เพื่อให้ประชาชนมีน้ำสะอาด สำหรับการอุปโภคและบริโภค อย่างเพียงพอ	ปรับปรุงระบบพร้อม เดินท่อส่งน้ำใหม่	-	๖๐๐,๐๐๐	-	-	ร้อยละของครัวเรือน มีน้ำประปาใช้อย่าง เพียงพอ	กองการ ประปา	
๔	โครงการปรับปรุงเพิ่มเติมระบบ ประปา หมู่ที่ ๘ บ้านพะโต๊ะ	เพื่อให้มีน้ำประปาใช้ เพียงพอ	ปรับปรุงระบบน้ำประปา ติดตั้งมอเตอร์	๕๐๐,๐๐๐	-	-	-	ร้อยละของครัวเรือนมีน้ำ ประปาใช้อย่างเพียงพอ	กองการ ประปา	

ที่	โครงการ	วัตถุประสงค์	เป้าหมาย (ผลผลิตของโครงการ)	งบประมาณและที่ผ่านมา				ตัวชี้วัด (KPI)	ผลที่คาดว่าจะ จะได้รับ	หน่วยงาน รับผิดชอบหลัก
				๒๕๖๑ (บาท)	๒๕๖๒ (บาท)	๒๕๖๓ (บาท)	๒๕๖๔ (บาท)			
๕	โครงการก่อสร้างปรับปรุงระบบท่อ ส่งน้ำหมู่ที่ ๘-๗	เพื่อให้ประชาชนได้มีการ ใช้น้ำอุปโภค บริโภคอย่าง เพียงพอ	ก่อสร้างปรับปรุงท่อส่งน้ำ ขนาด ๔-๖ นิ้ว	๔๐๐,๐๐๐	-	-	-	จำนวนหมู่บ้านที่ได้รับ ก่อสร้างปรับปรุง ใช้น้ำอุปโภค บริโภค อย่างเพียงพอ	กองการ ประปา	
๖	โครงการขุดบ่อบาดาล	เพื่อให้ประชาชนมีน้ำสำหรับ การอุปโภคและบริโภคอย่าง เพียงพอ	ขุดบ่อบาดาล จำนวน ๒ บ่อ	๔๐๐,๐๐๐	-	-	-	จำนวนบ่อบาดาล ประชาชนมีน้ำสำหรับ การอุปโภคและบริโภค อย่างเพียงพอ	กองการ ประปา	
๗	โครงการก่อสร้างบ่อบักปลา หมู่ที่ ๕	เพื่อให้ประชาชนมีน้ำใช้อย่าง ทั่วถึง	ขนาดกว้าง ๓.๕ เมตร ยาว ๕ เมตร สูง ๒ เมตร พร้อม ติดตั้งมอเตอร์สูบน้ำ	๕๐๐,๐๐๐	-	-	-	จำนวนหมู่บ้านในการ ปรับปรุงระบบประปา ทั่วถึง	กองการ ประปา	
๘	โครงการก่อสร้างฝายทดน้ำ หมู่ที่ ๒,๓,๔	เพื่อให้ประชาชนมีน้ำใช้จาก การสร้างฝาย	ขนาดกว้าง ๘ เมตร ความลึก ๒ เมตร ความ หนา ๐.๒๐ เมตร เรียงหิน ยาวแนวทั้งสองด้าน หนา ด้านละ ๕ เมตร ความลาด เอียง ๑/๒ ตามแบบกรม ทรัพยากรน้ำ	๗๕๐,๐๐๐	-	-	-	ประชาชนได้ใช้น้ำจาก การก่อสร้างฝายในการ เกษตร	กองการ ประปา	
๙	โครงการก่อสร้างห้องเก็บอุปกรณ์ การประปา	เพื่อจัดเก็บอุปกรณ์ประปา เครื่องมือเครื่องใช้ให้เป็น ระเบียบ	ขนาด ๔ X ๖ เมตร จำนวน ๑ หลัง	๒๐๐,๐๐๐	-	-	-	จำนวนหลังที่ได้รับการ ก่อสร้าง	กองการ ประปา	

ที่	โครงการ	วัตถุประสงค์	เป้าหมาย (ผลผลิตของโครงการ)	งบประมาณและที่ผ่านมา				ตัวชี้วัด (KPI)	ผลที่คาดว่าจะได้รับ	หน่วยงาน รับผิดชอบหลัก
				๒๕๖๑ (บาท)	๒๕๖๒ (บาท)	๒๕๖๓ (บาท)	๒๕๖๔ (บาท)			
๑๐	โครงการก่อสร้างหลังคาคลุม อุปกรณ์สูบน้ำ	เพื่อป้องกันอุปกรณ์ไฟฟ้า จากน้ำฝน	ขนาด ๓ X ๘ เมตร จำนวน ๑ หลัง	๑๓๕,๐๐๐	-	-	-	จำนวนหลังคาคลุม อุปกรณ์สูบน้ำที่ได้รับการ ก่อสร้าง	กองการ ประปา	
๑๑	โครงการตรวจสอบคุณภาพน้ำ ประปา	เพื่อตรวจสอบคุณภาพน้ำ ประปาในเขตเทศบาล	ตรวจสอบคุณภาพน้ำ ประปา ๑ ครั้ง/ปี	๒๐,๐๐๐	๒๐,๐๐๐	๒๐,๐๐๐	๒๐,๐๐๐	จำนวนครั้งในการตรวจ สอบ	กองการ ประปา	
๑๒	โครงการก่อสร้างระบบประปา หมู่บ้าน ม.๗	เพื่อให้ประชาชนได้มีการ ใช้น้ำอุปโภค บริโภคอย่าง เพียงพอ	ก่อสร้างระบบประปา หมู่บ้าน หมู่ที่ ๗ จำนวน ๑ แห่ง	๕๐๐,๐๐๐	-	-	-	จำนวนแห่งในการ ก่อสร้าง	กองการ ประปา	
๑๓	โครงการปรับปรุงท่อประปา ชลประทานซอยบางนา หมู่ที่ ๒,๔	เพื่อให้ประชาชนได้มีการ ใช้น้ำอุปโภค บริโภคอย่าง เพียงพอ	ปรับปรุงท่อประปา ชลประทาน	-	-	๓๐๐,๐๐๐	-	จำนวนหมู่บ้านที่ได้รับ การปรับปรุงท่อประปา	กองการ ประปา	
๑๔	โครงการล้างปรับปรุงบ่อนาดาล เขตพื้นที่เกษตรหมู่ ๗	เพื่อให้ประชาชนได้มีการ ใช้น้ำอุปโภค บริโภคอย่าง เพียงพอ	เป่าล้างบ่อนาดาล จำนวน ๑ บ่อ	๕๐,๐๐๐	-	-	-	จำนวนบ่อนาดาล อุปโภคที่เพียงพอ	กองการ ประปา	
รวม	๑๔ โครงการ	-	-	๓,๙๕๕,๐๐๐	๖๒๐,๐๐๐	๑,๓๒๐,๐๐๐	๒๐,๐๐๐	-	-	

รายละเอียดโครงการพัฒนา

แผนพัฒนาท้องถิ่นสี่ปี (พ.ศ. ๒๕๖๑-๒๕๖๔)

สำหรับ องค์การบริหารส่วนท้องถิ่นดำเนินการ

เทศบาลตำบลพะโต๊ะ

ก. ยุทธศาสตร์จังหวัดที่ ๒ . การพัฒนาคน ครอบครัว ชุมชน และสังคมให้มีความมั่นคงตามหลักปรัชญาของเศรษฐกิจพอเพียง

ข. ยุทธศาสตร์การพัฒนาของ อปท. ในเขตจังหวัด ยุทธศาสตร์ ที่ ๒ การส่งเสริมคุณภาพชีวิต

๒. ยุทธศาสตร์การพัฒนาส่งเสริมคุณภาพชีวิต

๒.๑ แผนงานสร้างความเข้มแข็งของชุมชน

ที่	โครงการ/กิจกรรม	วัตถุประสงค์	เป้าหมาย (ผลผลิตของโครงการ)	งบประมาณและที่ผ่านมา				ตัวชี้วัด (KPI)	ผลที่คาดว่าจะได้รับ	หน่วยงาน รับผิดชอบหลัก
				๒๕๖๑ (บาท)	๒๕๖๒ (บาท)	๒๕๖๓ (บาท)	๒๕๖๔ (บาท)			
๑	โครงการส่งเสริมอาชีพและเพิ่มรายได้ให้แก่ชุมชน	เพื่อให้เกษตรกรมีรายได้เพิ่มขึ้น	ส่งเสริมกลุ่มอาชีพ ต่างๆ ในเขตเทศบาล ๑ ครั้ง/ปี	๘๐,๐๐๐	๘๐,๐๐๐	๘๐,๐๐๐	๘๐,๐๐๐	จำนวนครั้งในการ ส่งเสริมอาชีพ	ประชาชนมีรายได้เพิ่มขึ้น สำนักปลัด	
๒	โครงการส่งเสริมเศรษฐกิจพอเพียง อันเนื่องมาจากพระราชดำริ	เพื่อน้อมนำหลักปรัชญา เศรษฐกิจพอเพียง	จัดกิจกรรม/อบรม/ดูงาน เกี่ยวกับส่งเสริมเศรษฐกิจ พอเพียง ๑ ครั้ง/ปี	๒๐,๐๐๐	๒๐,๐๐๐	๒๐,๐๐๐	๒๐,๐๐๐	จำนวนครั้งที่เข้ารับการ กิจกรรม	นำปรัชญาเศรษฐกิจ พอเพียงมาใช้ในชีวิต ประจำวัน สำนักปลัด	
๓	โครงการสตรีวิถีเศรษฐกิจพอเพียง	เพื่อส่งเสริมกลุ่มสตรีในชุมชน	กลุ่มสตรีในเขตเทศบาล จำนวน ๔๐ คน	๑๐,๐๐๐	๑๐,๐๐๐	๑๐,๐๐๐	๑๐,๐๐๐	จำนวนสตรีที่เข้ารับการ ส่งเสริม	กลุ่มสตรีได้รับการส่งเสริม สำนักปลัด	
๔	โครงการอบรมให้ความรู้ด้านการ ส่งเสริมการเกษตร	เพื่อส่งเสริมให้ประชาชนมี ความรู้ความเข้าใจด้านเกษตร	ประชาชนในเขตเทศบาล จำนวน ๔ ชุมชน	๑๐,๐๐๐	๑๐,๐๐๐	๑๐,๐๐๐	๑๐,๐๐๐	ประชาชนเข้ารับการส่งเสริม ชุมชนที่ได้รับการส่งเสริม	ประชาชนมีความรู้ความ เข้าใจด้านการเกษตร สำนักปลัด	

ที่	โครงการ/กิจกรรม	วัตถุประสงค์	เป้าหมาย (ผลผลิตของโครงการ)	งบประมาณและที่ผ่านมา				ตัวชี้วัด (KPI)	ผลที่คาดว่าจะได้รับ	หน่วยงาน รับผิดชอบหลัก
				๒๕๖๑ (บาท)	๒๕๖๒ (บาท)	๒๕๖๓ (บาท)	๒๕๖๔ (บาท)			
๕	โครงการส่งเสริมการใช้ปุ๋ยชีวภาพ	เพื่อให้เกษตรกรสามารถเพิ่มผลผลิตทางการเกษตร	ประชาชนในเขตเทศบาล จำนวน ๔ ชุมชน	๑๐,๐๐๐	๑๐,๐๐๐	๑๐,๐๐๐	๑๐,๐๐๐	ประชาชนจำนวน ๔ ชุมชนได้รับการส่งเสริม	เกษตรกรสามารถเพิ่มผล ผลิตทางการเกษตร	สำนักงานสถิติ
๖	โครงการปรับปรุงผลผลิตทางการเกษตร	เพื่อเพิ่มมูลค่าผลผลิตทางการเกษตร	ผลผลิตทางการเกษตร ๓ ชนิด	๒๐,๐๐๐	๒๐,๐๐๐	๒๐,๐๐๐	๒๐,๐๐๐	จำนวนชนิดที่ได้รับการ แปรรูป	ผลผลิตทางการเกษตรมี มูลค่าเพิ่มขึ้น	สำนักงานสถิติ
รวม	๖ โครงการ	-	-	๑๕๐,๐๐๐	๑๕๐,๐๐๐	๑๕๐,๐๐๐	๑๕๐,๐๐๐	-	-	-

รายละเอียดโครงการพัฒนา
แผนพัฒนาท้องถิ่นสี่ปี (พ.ศ. ๒๕๖๑-๒๕๖๔)

สำหรับ องค์การบริหารส่วนท้องถิ่นดำเนินการ
เทศบาลตำบลพะโต๊ะ

ก. ยุทธศาสตร์จังหวัดที่ ๒ . การพัฒนาคน ครอบครัวยุวมชน และสังคมที่มีความมั่นคงตามหลักปรัชญาของเศรษฐกิจพอเพียง

ข. ยุทธศาสตร์การพัฒนาของ อบท. ในเขตจังหวัด ยุทธศาสตร์ที่ ๒ การส่งเสริมคุณภาพชีวิต

๒. ยุทธศาสตร์การพัฒนาส่งเสริมคุณภาพชีวิต

๒.๒ แผนงานการศึกษา

ที่	โครงการ/กิจกรรม	วัตถุประสงค์	เป้าหมาย (ผลผลิตของโครงการ)	งบประมาณและที่ผ่านมา				ตัวชี้วัด (KPI)	ผลที่คาดว่าจะได้รับ	หน่วยงาน รับผิดชอบหลัก
				๒๕๖๑ (บาท)	๒๕๖๒ (บาท)	๒๕๖๓ (บาท)	๒๕๖๔ (บาท)			
๑	โครงการทบทวนและจัดทำแผนพัฒนาการศึกษา	เพื่อทบทวนและจัดทำแผนพัฒนาการศึกษาท้องถิ่น	ครู คณะกรรมการการศึกษา และผู้เกี่ยวข้อง ๒๐ คน	๕,๐๐๐	๕,๐๐๐	๕,๐๐๐	๕,๐๐๐	ครู คณะกรรมการการศึกษาและผู้เกี่ยวข้อง เข้าร่วมโครงการร้อยละ ๘๐	จัดทำแผนพัฒนาการศึกษาประจำปีเพื่อเป็นการรอบรับการจัดทำงบประมาณสถานศึกษา	กองการศึกษา
๒	โครงการประกันคุณภาพการศึกษา	เพื่อจัดระบบประกันคุณภาพการศึกษาของศพด.ทต.พะโต๊ะ	ครู คณะกรรมการการศึกษา และผู้เกี่ยวข้อง ๒๐ คน	๑๐,๐๐๐	๑๐,๐๐๐	๑๐,๐๐๐	๑๐,๐๐๐	จำนวน ครู คณะกรรมการการศึกษาและผู้เกี่ยวข้อง	ศพด.ทต.พะโต๊ะ ผ่าน กระบวนการของ สมศ.	กองการศึกษา
๓	โครงการพัฒนาหลักสูตรสถานศึกษา	ปรับปรุง/จัดทำหลักสูตรสถานศึกษาของ ศพด.ทต.พะโต๊ะ	ครู คณะกรรมการการศึกษา และผู้เกี่ยวข้อง ๒๐ คน	๑๐,๐๐๐	๑๐,๐๐๐	๑๐,๐๐๐	๑๐,๐๐๐	จำนวน ครู คณะกรรมการการศึกษาและผู้เกี่ยวข้อง	ศพด. ทต.พะโต๊ะ ผ่าน กระบวนการของ สมศ.	กองการศึกษา
๔	โครงการจัดทำแผนยุทธศาสตร์เพื่อการศึกษา	เพื่อปฏิรูประบบเด็กและเยาวชนเรียนรู้ในการจัดการทรัพยากร	วนเกษตร ๑ แปลง	๕,๐๐๐	๕,๐๐๐	๕,๐๐๐	๕,๐๐๐	จำนวนแปลง	จัดการเรียนรู้วิถีการจัด การพืชและการอนุรักษ์ทรัพยากร	กองการศึกษา

ที่	โครงการ/กิจกรรม	วัตถุประสงค์	เป้าหมาย (ผลผลิตของโครงการ)	งบประมาณและที่ผ่านมา				ตัวชี้วัด (KPI)	ผลที่คาดว่าจะได้รับ	หน่วยงาน รับผิดชอบหลัก
				๒๕๖๑ (บาท)	๒๕๖๒ (บาท)	๒๕๖๓ (บาท)	๒๕๖๔ (บาท)			
๕	โครงการจัดพื้นที่สร้างสรรค์สำหรับเด็ก	เพื่อให้เด็กปฐมวัยเรียนรู้การเล่นตามหลักสุตรปฐมวัย	เด็กปฐมวัย จำนวน ๓๐ ครอบครัว	๒๐,๐๐๐	๒๐,๐๐๐	๒๐,๐๐๐	๒๐,๐๐๐	จำนวนครอบครัวเด็กปฐมวัยที่เรียนรู้การเล่น	กองการศึกษา	
๖	โครงการจัดนิเทศภายในสถานศึกษา	เพื่อพัฒนากระบวนการนิเทศของศพด.ทต.พะโต๊ะ	ครู คณะกรรมการการศึกษาและผู้เกี่ยวข้อง ๒๐ คน	๑๐,๐๐๐	๑๐,๐๐๐	๑๐,๐๐๐	๑๐,๐๐๐	ศพด. ทต.พะโต๊ะ ผ่านกระบวนการของ สทศ.	กองการศึกษา	
๗	โครงการทัศนศึกษานอกสถานที่	เพื่อนำเด็กไปเรียนรู้นอกสถานที่	ร้อยละ ๑๐๐ ของเด็กนักเรียน ศพด.ทต.พะโต๊ะ	๕๐,๐๐๐	๕๐,๐๐๐	๕๐,๐๐๐	๕๐,๐๐๐	จำนวนร้อยละเด็กนักเรียนที่เดินทางไปเรียนรู้สถานที่จริง	กองการศึกษา	
๘	โครงการจัดงานวันเด็กแห่งชาติ	เพื่อให้เด็กได้ทำกิจกรรมร่วมกัน	จัดงานวันเด็กแห่งชาติ ๑ ครั้ง/ปี	๕๐,๐๐๐	๕๐,๐๐๐	๕๐,๐๐๐	๕๐,๐๐๐	เด็กได้ทำกิจกรรมร่วมกันเป็นหมู่คณะ	กองการศึกษา	
๙	โครงการกิจกรรมครอบครัวสัมพันธ์	เพื่อให้ผู้ปกครองและเด็กนักเรียนได้ทำกิจกรรมร่วมกัน	จัดกิจกรรมครอบครัวสัมพันธ์ ศพด.๑ ครั้ง/ปี	๒๐,๐๐๐	๒๐,๐๐๐	๒๐,๐๐๐	๒๐,๐๐๐	ผู้ปกครองและเด็กนักเรียนได้ทำกิจกรรมร่วมกัน	กองการศึกษา	
๑๐	โครงการพัฒนาคุณธรรม จริยธรรม ครู	เพื่อให้ครูได้รับการอบรม	ครู ศพด.ทต.พะโต๊ะ	๕๐,๐๐๐	๕๐,๐๐๐	๕๐,๐๐๐	๕๐,๐๐๐	จำนวนครูที่ได้รับการอบรม	กองการศึกษา	
รวม	๑๐ โครงการ	-	-	๒๓๐,๐๐๐	๒๓๐,๐๐๐	๒๓๐,๐๐๐	๒๓๐,๐๐๐	-	-	

รายละเอียดโครงการพัฒนา
แผนพัฒนาท้องถิ่นสี่ปี (พ.ศ. ๒๕๖๑-๒๕๖๔)
สำหรับ องค์การบริหารส่วนท้องถิ่นดำเนินการ
เทศบาลตำบลพะโต๊ะ

ก. ยุทธศาสตร์จังหวัดที่ ๒ . การพัฒนาคน ครอบครัว ชุมชน และสังคมให้มีความมั่นคงตามหลักปรัชญาของเศรษฐกิจพอเพียง

ข. ยุทธศาสตร์การพัฒนาของ อบท. ในเขตจังหวัด ยุทธศาสตร์ที่ ๒ การส่งเสริมคุณภาพชีวิต

๒. ยุทธศาสตร์การพัฒนาส่งเสริมคุณภาพชีวิต

๒.๓ แผนงานการศึกษา วิจัย และนวัตกรรม

ที่	โครงการ/กิจกรรม	วัตถุประสงค์	เป้าหมาย (ผลผลิตของโครงการ)	งบประมาณและที่ผ่านมา				ตัวชี้วัด (KPI)	ผลที่คาดว่าจะได้รับ	หน่วยงาน รับผิดชอบหลัก
				๒๕๖๑ (บาท)	๒๕๖๒ (บาท)	๒๕๖๓ (บาท)	๒๕๖๔ (บาท)			
๑	โครงการชมรมกีฬาเด็กและเยาวชน	จัดเวทีให้เด็กและเยาวชนได้แสดงออกถึงทักษะกีฬา	เด็กและเยาวชน ๑,๒๐๐ คน	๘๐,๐๐๐	๘๐,๐๐๐	๘๐,๐๐๐	๘๐,๐๐๐	จำนวนเด็กและเยาวชน ได้ร่วมเวที ร้อยละ ๓๐	เด็กและเยาวชนได้แสดง ออกถึงทักษะกีฬาตามเกณฑ์	กองการศึกษา
๒	โครงการเข้าร่วมแข่งขันกีฬาทันหยง งานอื่นเป็นเจ้าภาพ	เพื่อสร้างสัมพันธ์ระหว่าง หน่วยงาน/อบท.อื่นใน จังหวัดชุมพร	นักกีฬา จำนวน ๓๐ คน	๕๐,๐๐๐	๕๐,๐๐๐	๕๐,๐๐๐	๕๐,๐๐๐	ร้อยละ ๘๐ ของนักกีฬา ได้เข้าร่วมโครงการ	ประชาชนในเขตพื้นที่ได้ สร้างสัมพันธ์กับประชาชน ในเขตจังหวัดโดยใช้กีฬา เป็นสื่อ	กองการศึกษา
๓	โครงการกีฬาปฐมวัย	เพื่อปลูกฝังระเบียบวินัยและ การมีน้ำใจนักกีฬาให้เด็ก ปฐมวัย	เด็กปฐมวัย จำนวน ๒๐๐ คน	๕๐,๐๐๐	๕๐,๐๐๐	๕๐,๐๐๐	๕๐,๐๐๐	ร้อยละ ๘๐ ของเด็ก ปฐมวัยได้เข้าร่วมโครงการ	เด็กปฐมวัยระเบียบวินัย มีน้ำใจนักกีฬา	กองการศึกษา
๔	โครงการแข่งขันกีฬาฟุตบอลเพื่อป้องกันและแก้ไขปัญหาสังคมสำหรับเด็ก วัยเด็กตอนปลาย ช่วงเวลาปีภาคเรียน	พัฒนาเด็กวัยเด็กตอนปลาย ให้เข้าสู่วัยที่เปลี่ยนผ่านได้	วัยเด็กตอนปลาย จำนวน ๑๕๐ คน	๕๐,๐๐๐	๕๐,๐๐๐	๕๐,๐๐๐	๕๐,๐๐๐	ร้อยละ ๘๐ ของวัยเด็ก ตอนปลายได้เข้าร่วม โครงการ	เด็กวัยเด็กตอนปลายก้าว ผ่านวัยสู่วัยรุ่นได้อย่างมี ความสุข	กองการศึกษา

ที่	โครงการ/กิจกรรม	วัตถุประสงค์	เป้าหมาย (ผลผลิตของโครงการ)	งบประมาณและที่ผ่านมา				ตัวชี้วัด (KPI)	ผลที่คาดว่าจะได้รับ	หน่วยงาน รับผิดชอบหลัก
				๒๕๖๑ (บาท)	๒๕๖๒ (บาท)	๒๕๖๓ (บาท)	๒๕๖๔ (บาท)			
๕	โครงการแข่งขันฟุตบอลทีมพระเกียรติ ๕ ธันวาคมทวราช	เพื่อเป็นการส่งเสริมความสามัคคี และเยาวชนหันมาใช้เวลาว่างให้เกิดประโยชน์	ประชาชนและเยาวชนจำนวน ๑๒๐ คน	๕๐,๐๐๐	๕๐,๐๐๐	๕๐,๐๐๐	๕๐,๐๐๐	ร้อยละ ๘๐ ของประชาชนและเยาวชนที่เข้าร่วมโครงการ	ประชาชน เยาวชนมีความสามัคคี และใช้เวลาว่างให้เป็นประโยชน์	กองการศึกษา
รวม	๕ โครงการ	-	-	๒๗๐,๐๐๐	๒๗๐,๐๐๐	๒๗๐,๐๐๐	๒๗๐,๐๐๐	-	-	-

รายละเอียดโครงการพัฒนา
แผนพัฒนาท้องถิ่นสี่ปี (พ.ศ. ๒๕๖๑-๒๕๖๔)
สำหรับ องค์การบริหารส่วนท้องถิ่นดำเนินการ
เทศบาลตำบลพะโต๊ะ

ก. ยุทธศาสตร์จังหวัดที่ ๒ . การพัฒนาคน ครอบครัว ชุมชน และสังคมให้มีความมั่นคงตามหลักปรัชญาของเศรษฐกิจพอเพียง

ข. ยุทธศาสตร์การพัฒนาของ อปท. ในเขตจังหวัด ยุทธศาสตร์ที่ ๒ การส่งเสริมคุณภาพชีวิต

๒. ยุทธศาสตร์การพัฒนาส่งเสริมคุณภาพชีวิต

๒.๔ แผนงานสาธารณสุข

ที่	โครงการ/กิจกรรม	วัตถุประสงค์	เป้าหมาย (ผลผลิตของโครงการ)	งบประมาณและที่ผ่านมา				ตัวชี้วัด (KPI)	ผลที่คาดว่าจะได้รับ	หน่วยงาน รับผิดชอบหลัก
				๒๕๖๑ (บาท)	๒๕๖๒ (บาท)	๒๕๖๓ (บาท)	๒๕๖๔ (บาท)			
๑	โครงการตรวจสอบคุณภาพอาหาร ในตลาดสด	เพื่อให้ได้อาหารที่ถูกต้อง สุขลักษณะ	ตลาดสดในเขตเทศบาล	๕๐,๐๐๐	๕๐,๐๐๐	๕๐,๐๐๐	๕๐,๐๐๐	จำนวนแห่งของตลาดสด ที่ได้รับการตรวจสอบ	กองสาธารณสุข	
๒	โครงการป้องกันควบคุมโรคติดต่อ และไม่ติดต่อ	เพื่อป้องกันและแก้ไขปัญหา โรคต่างๆ	ป้องกันและควบคุมโรคติดต่อ และไม่ติดต่อ ๔ ชุมชน	๑๐,๐๐๐	๑๐,๐๐๐	๑๐,๐๐๐	๑๐,๐๐๐	จำนวนชุมชนที่ป้องกัน และความควบคุมโรคติดต่อ และไม่ติดต่อ	กองสาธารณสุข	
๓	โครงการอบรมผู้ประกอบการใน เขตเทศบาลตำบลพะโต๊ะ	เพื่อให้ผู้ประกอบการเข้าใจ และรู้ถึงระเบียบปฏิบัติในการ ดำเนินกิจการ	ผู้ประกอบการทุกประเภท ๕๐ คน	๒๐,๐๐๐	๒๐,๐๐๐	๒๐,๐๐๐	๒๐,๐๐๐	จำนวนผู้ประกอบการที่ ได้รับความรู้	กอง สาธารณสุข	
๔	โครงการอบรมเชิงปฏิบัติการ การบริหารจัดการขยะมูลฝอยชุมชน	เพื่อลดปริมาณขยะที่ต้องทำ การกำจัด	อบรมเชิงปฏิบัติการ บริหารจัดการขยะมูลฝอย ชุมชน	๑๐,๐๐๐	๑๐,๐๐๐	๑๐,๐๐๐	๑๐,๐๐๐	จำนวนชุมชนที่มีจัด ประกวดชุมชนต้นแบบ	กอง สาธารณสุข	

ที่	โครงการ/กิจกรรม	วัตถุประสงค์	เป้าหมาย (ผลผลิตของโครงการ)	งบประมาณและที่ผ่านมา				ตัวชี้วัด (KPI)	ผลที่คาดว่าจะได้รับ	หน่วยงาน รับผิดชอบหลัก
				๒๕๖๑ (บาท)	๒๕๖๒ (บาท)	๒๕๖๓ (บาท)	๒๕๖๔ (บาท)			
๕	โครงการสุขภาพตลาดอาหาร	เพื่อให้อาหารที่จำหน่าย อุบิโกคบริโกคมีมาตรฐาน	ร้อยละ ๙๐ ของร้านอาหาร และแหล่งลอยผ่านเกณฑ์ มาตรฐานท้องถิ่น ร้อยละ ๙๕ ของร้านอาหาร และแหล่งลอยผ่านเกณฑ์ มาตรฐาน C.F.G.T.	๒๐,๐๐๐	๒๐,๐๐๐	๒๐,๐๐๐	๒๐,๐๐๐	ร้อยละของร้านอาหาร ผ่านเกณฑ์มาตรฐาน สะอาดปลอดภัย และลด โรคอุจจาระร่วงจาก อาหารเป็นพิษ	กองสาธารณสุข	
๖	โครงการอุดหนุนแผนงานพัฒนา สุขภาพให้แก่ อสม.	เพื่อให้กลุ่ม อสม.ไปพัฒนา กิจกรรมตามแผนงานพัฒนา สุขภาพอย่างต่อเนื่อง	อุดหนุนงบประมาณในการ จัดทำกิจกรรมตามแผนงาน พัฒนาสุขภาพแก่ อสม. จำนวน ๔ ชุมชน ชุมชนละ ๑๕,๐๐๐ บาท	๑๕,๐๐๐	๑๕,๐๐๐	๑๕,๐๐๐	๑๕,๐๐๐	จำนวนชุมชนที่ได้รับการ อุดหนุนงบประมาณ งานพัฒนาสุขภาพอย่าง ต่อเนื่อง	กอง สาธารณสุข	
๗	โครงการฉีดวัคซีนป้องกันโรคพิษ สุนัขบ้า	เพื่อป้องกันการเกิดโรคพิษ สุนัขบ้า	ฉีดวัคซีนป้องกันโรคพิษ สุนัขบ้าและยาคุมกำเนิด ทุกชุมชน	๑๐,๐๐๐	๑๐,๐๐๐	๑๐,๐๐๐	๑๐,๐๐๐	จำนวนชุมชนที่มีการ ป้องกันโรคพิษสุนัขบ้า	กอง สาธารณสุข	
๘	โครงการพัฒนาศักยภาพ อสม.	-เพื่อเพิ่มศักยภาพการดำเนินงาน ของอสม.ในทุกระดับ -เพื่อเป็นการประกวดอสม. ดีเด่นในเขตเทศบาล	ร้อยละ ๑๐๐ ของ อสม. มีศักยภาพในการทำงาน ด้านสาธารณสุข	๔๐,๐๐๐	๔๐,๐๐๐	๔๐,๐๐๐	๔๐,๐๐๐	ร้อยละของ อสม. มีศักยภาพในการทำงาน การปฏิบัติงานเพิ่มขึ้น	กอง สาธารณสุข	
รวม	๘ โครงการ	-	-	๑๓๕,๐๐๐	๑๓๕,๐๐๐	๑๓๕,๐๐๐	๑๓๕,๐๐๐	-	-	

รายละเอียดโครงการพัฒนา
แผนพัฒนาท้องถิ่นสี่ปี (พ.ศ. ๒๕๖๑-๒๕๖๔)
สำหรับ องค์การปกครองส่วนท้องถิ่นดำเนินการ
เทศบาลตำบลพะโต๊ะ

ก. ยุทธศาสตร์จังหวัดที่ ๒ . การพัฒนาคน ครอบครัวยุวมชน และสังคมให้มีความมั่นคงตามหลักปรัชญาของเศรษฐกิจพอเพียง

ข. ยุทธศาสตร์การพัฒนาของ อบท. ในเขตจังหวัด ยุทธศาสตร์ ที่ ๒ การส่งเสริมคุณภาพชีวิต

๒. ยุทธศาสตร์การพัฒนาส่งเสริมคุณภาพชีวิต

๒.๕ แผนงานสังคมสงเคราะห์

ที่	โครงการ/กิจกรรม	วัตถุประสงค์	เป้าหมาย (ผลผลิตของโครงการ)	งบประมาณและที่ผ่านมา			ตัวชี้วัด (KPI)	ผลที่คาดว่าจะได้รับ	หน่วยงาน รับผิดชอบหลัก
				๒๕๖๑ (บาท)	๒๕๖๒ (บาท)	๒๕๖๓ (บาท)			
๑	โครงการส่งเสริมสุขภาพผู้สูงอายุ	เพื่อส่งเสริมสุขภาพผู้สูงอายุ	ร้อยละ ๓๐ ของสมาชิก ชมรมผู้สูงอายุเข้าร่วม กิจกรรม	๕๐,๐๐๐	๕๐,๐๐๐	๕๐,๐๐๐	๕๐,๐๐๐	ร้อยละของสมาชิกชมรม ผู้สูงอายุเข้าร่วมกิจกรรม	กอง สาธารณสุข
๒	โครงการสนับสนุนการดำเนินงาน ของอาสาสมัครดูแลผู้สูงอายุที่บ้าน	เพื่อติดตามให้การช่วยเหลือ ด้าน สุขภาพแก่ผู้สูงอายุ/ ผู้พิการ/ผู้ด้อยโอกาส/ ผู้ป่วยเรื้อรังที่บ้าน	ร้อยละ ๑๐๐ ของผู้สูงอายุ/ ผู้พิการ ผู้ด้อย โอกาส/ ผู้ป่วยเรื้อรังได้รับการดูแล สุขภาพโดยไม่ถูกทอดทิ้ง จากรัฐ	๓๖,๐๐๐	๓๖,๐๐๐	๓๖,๐๐๐	๓๖,๐๐๐	ร้อยละ ๑๐๐ ได้รับการ ดูแลจากภาครัฐ	สำนักปลัด
๓	โครงการติดตามดูแลสุขภาพผู้สูง อายุ/ผู้พิการ/ผู้ด้อยโอกาส/ผู้ป่วย เรื้อรังที่บ้าน	เพื่อติดตามให้การช่วยเหลือ ด้านสุขภาพแก่ผู้สูงอายุ/ ผู้พิการ/ผู้ด้อยโอกาส/ผู้ป่วย เรื้อรังที่บ้าน	ติดตามดูแลสุขภาพผู้สูง อายุ/ผู้พิการ/ผู้ด้อยโอกาส /ผู้ป่วยเรื้อรังที่บ้าน ร้อยละ ๑๐๐ ของการติดตามได้รับ การดูแลจากรัฐ	๕๕,๐๐๐	๕๕,๐๐๐	๕๕,๐๐๐	๕๕,๐๐๐	ร้อยละ๑๐๐ ได้รับการ ติดตามดูแล	สำนักปลัด สาธารณสุข

ที่	โครงการ/กิจกรรม	วัตถุประสงค์	เป้าหมาย (ผลผลิตของโครงการ)	งบประมาณและที่ผ่านมา				ตัวชี้วัด (KPI)	ผลที่คาดว่าจะได้รับ	หน่วยงาน รับผิดชอบหลัก
				๒๕๖๑ (บาท)	๒๕๖๒ (บาท)	๒๕๖๓ (บาท)	๒๕๖๔ (บาท)			
๔	โครงการพัฒนาศักยภาพเด็ก สตรี ผู้สูงอายุ ผู้พิการ ผู้ด้อยโอกาส ด้านสังคม วัฒนธรรม ประเพณี	เพื่อส่งเสริมพัฒนาศักยภาพเด็ก สตรี ผู้พิการ ผู้ด้อยโอกาส	ส่งเสริมพัฒนาศักยภาพเด็ก สตรี ผู้พิการ ผู้ด้อยโอกาส จำนวน ๑ ครั้ง/ปี	๑๐,๐๐๐	๑๐,๐๐๐	๑๐,๐๐๐	๑๐,๐๐๐	จำนวนครั้งที่ได้รับการส่งเสริม	เด็ก สตรี ผู้พิการ ผู้ด้อยโอกาสได้รับการส่งเสริม	สำนักปลัด
๕	โครงการส่งเสริมและสนับสนุนให้ผู้สูงอายุ ผู้ด้อยโอกาส	เพื่อสร้างกำลังใจให้กับกลุ่มผู้สูงอายุและผู้ด้อยโอกาส	จัดทำโครงการส่งเสริมและสนับสนุนให้ผู้สูงอายุ ใส่ใจ ผู้ด้อยโอกาส จำนวน ๑ ครั้ง/ปี	๑๐,๐๐๐	๑๐,๐๐๐	๑๐,๐๐๐	๑๐,๐๐๐	จำนวนครั้งที่จัดทำ	ผู้สูงอายุ ผู้ด้อยโอกาส ร้อยละ ๖๐ ได้เข้าร่วมโครงการ	สำนักปลัด
๖	โครงการส่งเสริมและสนับสนุนการสร้างโอกาสในสังคมให้ผู้ด้อยโอกาส และคนไร้ที่พึ่ง	เพื่อส่งเสริมและสนับสนุนสร้างโอกาสในสังคมให้ผู้ด้อยโอกาส และคนไร้ที่พึ่ง	จัดทำโครงการส่งเสริมและสนับสนุนการสร้างโอกาสในสังคมให้ผู้ด้อยโอกาส จำนวน ๑ ครั้ง/ปี	๑๐,๐๐๐	๑๐,๐๐๐	๑๐,๐๐๐	๑๐,๐๐๐	จำนวนครั้งที่จัดทำ	ผู้ด้อยโอกาส และคนไร้ที่พึ่ง ร้อยละ ๖๐ ได้เข้าร่วมโครงการ	สำนักปลัด
รวม	๖ โครงการ	-	-	๑๖๑,๐๐๐	๑๖๑,๐๐๐	๑๖๑,๐๐๐	๑๖๑,๐๐๐	-	-	-

รายละเอียดโครงการพัฒนา
แผนพัฒนาท้องถิ่นสี่ปี (พ.ศ. ๒๕๖๑-๒๕๖๔)
สำหรับ องค์การปกครองส่วนท้องถิ่นดำเนินการ
เทศบาลตำบลพะโต๊ะ

ก. ยุทธศาสตร์จังหวัดที่ ๒ . การพัฒนาคน ครอบครัว ชุมชน และสังคมให้มีความมั่นคงตามหลักปรัชญาของเศรษฐกิจพอเพียง

ข. ยุทธศาสตร์การพัฒนาของ อบท. ในเขตจังหวัด ยุทธศาสตร์ที่ ๒ การส่งเสริมคุณภาพชีวิต

๒. ยุทธศาสตร์การพัฒนาส่งเสริมคุณภาพชีวิต

๒.๖ แผนงานคณะและชุมชน

ที่	โครงการ/กิจกรรม	วัตถุประสงค์	เป้าหมาย (ผลผลิตของโครงการ)	งบประมาณและที่ผ่านมา				ตัวชี้วัด (KPI)	ผลที่คาดว่าจะได้รับ	หน่วยงาน รับผิดชอบหลัก
				๒๕๖๑ (บาท)	๒๕๖๒ (บาท)	๒๕๖๓ (บาท)	๒๕๖๔ (บาท)			
๑	โครงการซ่อมแซมปรับปรุงศูนย์ โอท็อป	เพื่อให้ศูนย์โอท็อปสามารถ ใช้งานได้	ปรับปรุงศูนย์โอท็อป ๑ ศูนย์	๓๐๐,๐๐๐	-	-	-	ศูนย์โอท็อปได้รับการ ปรับปรุง สามารถใช้งานได้	กองช่าง	
๒	โครงการปรับปรุงศูนย์จำหน่ายสินค้า เกษตรและชุมชน (ตลาดนัดเทศบาล)	-เพื่อปรับปรุงโครงสร้างของ สถานที่ตลาดนัดวันอังคารที่ ชำรุด(ศูนย์จำหน่ายสินค้า เกษตรและชุมชน)	ซ่อมแซมโครงสร้างพื้นฐาน ตลาดนัดชำรุด ๑ แห่ง	๓๐๐,๐๐๐	-	-	-	จำนวนแห่งที่ได้ซ่อมแซม ตลาดนัดที่ชำรุด	ศูนย์จำหน่ายสินค้าเกษตร และชุมชนได้รับการปรับปรุง	กอง สาธารณสุข
๓	โครงการซ่อมปรับปรุงเตาเผาขยะ และอาคาร	เพื่อให้เตาเผาขยะและอาคาร ได้รับการบำรุงรักษา	ซ่อมปรับปรุงเตาเผาขยะ และอาคาร ๒ เตา	๒๐๐,๐๐๐	-	-	-	จำนวนเตาเผาขยะที่ซ่อม ปรับปรุง	เตาเผาขยะได้รับการ บำรุงรักษา	กองสาธารณสุข
๔	โครงการก่อสร้างบ่อน้ำเสียเตา เผาขยะ	เพื่อแก้ไขปัญหามลพิษด้าน ต่างๆ	ก่อสร้างบ่อน้ำบำบัดน้ำเสียเตา เผาขยะ ๑ บ่อ	๒๐๐,๐๐๐	-	-	-	จำนวนบ่อน้ำบำบัดน้ำเสีย ที่มีการก่อสร้าง	ประชาชนไม่เสี่ยงต่อการ เป็นโรคต่างๆ	กอง สาธารณสุข

ที่	โครงการ/กิจกรรม	วัตถุประสงค์	เป้าหมาย (ผลผลิตของโครงการ)	งบประมาณและที่ผ่านมา				ตัวชี้วัด (KPI)	ผลที่คาดว่าจะได้รับ	หน่วยงาน รับผิดชอบหลัก
				๒๕๖๑ (บาท)	๒๕๖๒ (บาท)	๒๕๖๓ (บาท)	๒๕๖๔ (บาท)			
๕	โครงการปรับปรุงพื้นที่ตลาดสด	เพื่อให้มีตลาดสดที่ถูกต้อง ลักษณะ	ปรับปรุงพื้นที่ตลาดสด ๑ แห่ง	๖๐,๐๐๐	-	-	-	จำนวนแห่งที่ปรับปรุงพื้นที่ ตลาดสด	มีตลาดสดที่ถูกสุขลักษณะ	กอง สาธารณสุข
๖	โครงการปรับปรุงพื้นที่อาคารเตาเผา ขยะ	เพื่อลดโรคและป้องกันเชื้อโรค ต่างๆ	ปรับปรุงพื้นที่อาคารเตาเผา ขยะ ๑ แห่ง	๕๐,๐๐๐	-	๕๐,๐๐๐	-	จำนวนแห่งที่ปรับปรุง พื้นที่อาคารเตาเผาขยะ	ลดโรคและป้องกันเชื้อโรค ต่างๆ ได้	กอง สาธารณสุข
๗	โครงการปรับปรุงระบบบำบัดน้ำเสีย บริเวณตลาดสด	เพื่อให้มีตลาดสดที่ถูก สุขลักษณะ	ปรับปรุงระบบบำบัดน้ำเสีย บริเวณตลาดสด ๑ แห่ง	๓๐,๐๐๐	-	-	๓๐,๐๐๐	จำนวนแห่งที่ปรับปรุง ระบบบำบัดน้ำเสีย บริเวณตลาดสด	มีตลาดสดที่ถูกสุขลักษณะ	กอง สาธารณสุข
๘	โครงการซ่อมประตู หน้าต่าง อาคาร เรียน ๑	เพื่อให้อาคารเรียนมีความ แข็งแรง ทนทาน และปลอดภัย ภัยสำหรับเด็ก	อาคารเรียน ๑ ของศพด. พต.พะโต๊ะ จำนวน ๑ อาคาร	๔๐,๐๐๐	-	-	-	จำนวนอาคารที่ได้รับการ ซ่อมแซม	อาคารมีความแข็งแรงและ ปลอดภัย	กองการศึกษา
๙	โครงการก่อสร้างที่ปัสสาวะสำหรับ เด็กผู้ชาย	เพื่อให้มีที่ปัสสาวะเพียงพอกับ จำนวนนักเรียน	ก่อสร้างที่ปัสสาวะสำหรับ เด็กผู้ชาย ๑๐ ที่	-	๒๐,๐๐๐	-	-	จำนวนที่ปัสสาวะสำหรับ เด็กผู้ชาย	เด็กนักเรียน ศพด.มีที่ ปัสสาวะที่เพียงพอ	กองการศึกษา
๑๐	โครงการก่อสร้างหลังคาและปรับปรุง ที่ล้างจานข้างโรงอาหาร	เพื่อใช้ล้างจานและงานทั่วไป	ก่อสร้างหลังคาและปรับปรุง ที่ล้างจานข้างโรงอาหาร ศพด.พต.พะโต๊ะ ๑ ศูนย์	๑๐๐,๐๐๐	-	-	-	จำนวนศูนย์ที่ก่อสร้าง หลังคาและปรับปรุงที่ ล้างจานข้างโรงอาหาร	มีที่ล้างจานพร้อมหลังคา	กองการศึกษา
๑๑	โครงการปูพื้นยางพาราอาคารเรียน	เพื่อให้เด็กเรียนมีพื้นที่ในการ ทำกิจกรรม	ปูพื้นยางพาราหรือหญ้าเทียม หน้าอาคารเรียน จำนวน ๒ อาคาร	๕๐,๐๐๐	-	๕๐,๐๐๐	-	จำนวนอาคารเรียน	เด็กมีพื้นที่ทำกิจกรรมที่ เหมาะสมสำหรับเด็กปฐมวัย	กองการศึกษา

ที่	โครงการ/กิจกรรม	วัตถุประสงค์	เป้าหมาย (ผลผลิตของโครงการ)	งบประมาณและค่าใช้จ่าย				ตัวชี้วัด (KPI)	ผลที่คาดว่าจะได้รับ	หน่วยงาน รับผิดชอบหลัก
				๒๕๖๑ (บาท)	๒๕๖๒ (บาท)	๒๕๖๓ (บาท)	๒๕๖๔ (บาท)			
๑๒	โครงการวาดภาพและทาสีรั้วโรงเรียน	เพื่อปรับปรุงภูมิทัศน์ให้สวยงาม	รั้วพต.ทต.พะโต๊ะ จำนวน ๑ ศูนย์	๑๕๐,๐๐๐	-	๑๕๐,๐๐๐	-	จำนวนศูนย์ที่ได้รับบริการปรับปรุง	ร.ว.โรงเรียน ศพต.พะโต๊ะ สว.งาม	กองการศึกษา
๑๓	โครงการทาสีอาคารเรียน	เพื่อปรับอาคารเรียนให้สวยงาม	อาคารเรียน ศพต.ทต.พะโต๊ะ	๑๐๐,๐๐๐	-	-	-	จำนวนอาคารเรียน	อาคารเรียนสว.งาม	กองการศึกษา
๑๔	โครงการจัดซื้อเครื่องเล่นสนามชุดใหญ่	เพื่อส่งเสริมพัฒนาการให้แก่เด็ก	จัดซื้อเครื่องเล่นสนามชุดใหญ่ จำนวน ๒ ชุด	๓๐๐,๐๐๐	-	๓๐๐,๐๐๐	-	จำนวนเครื่องเล่นที่จัดซื้อ	มีเครื่องเล่นสนามให้เด็กเล่น	กองการศึกษา
๑๕	โครงการปรับปรุงห้องครัวและที่ประกอบอาหารของ ศพต.	เพื่อใช้ประกอบอาหาร	ปรับปรุงห้องครัวและที่ประกอบอาหารของ ศพต. ๑ ศูนย์	-	๑๐๐,๐๐๐	-	-	จำนวนศูนย์ที่ปรับปรุงห้องครัวและที่ประกอบอาหาร	มีห้องครัวประกอบอาหาร	กองการศึกษา
รวม			รวม ๑๕ โครงการ	๑,๔๘๐,๐๐๐	๑๒๐,๐๐๐	๕๕๐,๐๐๐	๓๐,๐๐๐			

รายละเอียดโครงการพัฒนา
แผนพัฒนาท้องถิ่นสี่ปี (พ.ศ. ๒๕๖๑-๒๕๖๔)
สำหรับ องค์การปกครองส่วนท้องถิ่นดำเนินการ
อำเภอพะโต๊ะ จังหวัดชุมพร
ก. ยุทธศาสตร์จังหวัดที่ ๒ . การพัฒนาคน ครอบคลุมกิจกรรม ชุมชน และสังคมมีความมั่นคงทางหลักปรัชญาของเศรษฐกิจพอเพียง
ข. ยุทธศาสตร์การพัฒนาของ อปท. ในเขตจังหวัด ยุทธศาสตร์ที่ ๒ การส่งเสริมคุณภาพชีวิต
๒. ยุทธศาสตร์การพัฒนาส่งเสริมคุณภาพชีวิต
๒.๗ แผนงานบางกลาง

ที่	โครงการ/กิจกรรม	วัตถุประสงค์	เป้าหมาย (ผลผลิตของโครงการ)	งบประมาณและที่ผ่านมา				ตัวชี้วัด (KPI)	ผลที่คาดว่าจะได้รับ	หน่วยงาน รับผิดชอบหลัก
				๒๕๖๑ (บาท)	๒๕๖๒ (บาท)	๒๕๖๓ (บาท)	๒๕๖๔ (บาท)			
๑	โครงการสมทบเงินกองทุนสวัสดิการชุมชนเทศบาลตำบลพะโต๊ะ	เพื่อดำเนินการร่วมกับกองทุนสวัสดิการชุมชน	สมทบเงินกองทุนสวัสดิการชุมชนเทศบาลตำบลพะโต๊ะ ในอัตรา ๑:๑ ของเงินสมทบจากสมาชิกกองทุน ๑ กองทุน	๔๐,๐๐๐	๔๐,๐๐๐	๔๐,๐๐๐	๔๐,๐๐๐	จำนวนกองทุนที่สมทบ	ประชาชนได้รับการคุ้มครองตั้งแต่เกิดจนตาย	สำนักปลัด กอง สาธารณสุข
๒	ค่าใช้จ่ายเบี้ยยังชีพผู้สูงอายุ	เพื่อจ่ายเป็นค่าเบี้ยยังชีพผู้สูงอายุและเพื่อให้ผู้สูงอายุมีความเป็นอยู่ที่ดี	ผู้สูงอายุในเขตเทศบาล	๑,๗๖๐,๐๐๐	๑,๗๖๐,๐๐๐	๑,๗๖๐,๐๐๐	๑,๗๖๐,๐๐๐	ผู้สูงอายุร้อยละ ๑๐๐ ได้รับความช่วยเหลือ	มีเงินจ่ายเป็นค่าเบี้ยยังชีพผู้สูงอายุ	สำนักปลัด
๓	ค่าใช้จ่ายเบี้ยยังชีพผู้พิการ	เพื่อจ่ายเป็นค่าเบี้ยยังชีพผู้พิการและเพื่อให้ผู้พิการมีความเป็นอยู่ที่ดี	ผู้พิการในเขตเทศบาล	๓๘๔,๐๐๐	๓๘๔,๐๐๐	๓๘๔,๐๐๐	๓๘๔,๐๐๐	ผู้พิการร้อยละ ๑๐๐ ได้รับความช่วยเหลือ	มีเงินจ่ายเป็นค่าเบี้ยยังชีพผู้พิการ	สำนักปลัด

ที่	โครงการ/กิจกรรม	วัตถุประสงค์	เป้าหมาย (ผลผลิตของโครงการ)	งบประมาณและที่ผ่านมา				ตัวชี้วัด (KPI)	ผลที่คาดว่าจะได้รับ	หน่วยงาน รับผิดชอบหลัก
				๒๕๖๑ (บาท)	๒๕๖๒ (บาท)	๒๕๖๓ (บาท)	๒๕๖๔ (บาท)			
๔	ค่าใช้จ่ายเบี้ยยังชีพผู้ป่วยเอดส์	เพื่อจ่ายเป็นค่าเบี้ยยังชีพผู้ป่วยเอดส์และเพื่อให้ความเป็นอยู่ที่ดีขึ้น	ผู้ป่วยเอดส์ในเขตเทศบาล	๒,๐๐๐	๒,๐๐๐	๒,๐๐๐	๒,๐๐๐	ผู้ป่วยเอดส์ ร้อยละ ๑๐๐ ได้รับความช่วยเหลือ	มีเงินจ่ายเป็นค่าเบี้ยยังชีพผู้ป่วยเอดส์	สำนักงานสถิติ
รวม	๔ โครงการ	-	-	๒,๑๒๖,๐๐๐	๒,๑๒๖,๐๐๐	๒,๑๒๖,๐๐๐	๒,๑๒๖,๐๐๐	-	-	-

รายละเอียดโครงการพัฒนา
แผนพัฒนาท้องถิ่นสี่ปี (พ.ศ. ๒๕๖๑-๒๕๖๔)
สำหรับ องค์การปกครองส่วนท้องถิ่นดำเนินการ
เทศบาลตำบลพะโต๊ะ

ก. ยุทธศาสตร์จังหวัดที่ ๓ . การบริหารจัดการทรัพยากรธรรมชาติและสิ่งแวดล้อมให้มีความสมดุลและยั่งยืน

ข. ยุทธศาสตร์การพัฒนาของ อบท. ในเขตจังหวัด ๓ ยุทธศาสตร์การพัฒนาด้านการจัดระเบียบชุมชน/สังคม และการรักษาความสงบเรียบร้อย

๓. ยุทธศาสตร์การพัฒนาด้านการจัดระเบียบชุมชน/สังคม และการรักษาความสงบเรียบร้อย

๓.๑ แผนงานการรักษาสภาพภายใน

ที่	โครงการ	วัตถุประสงค์	เป้าหมาย (ผลผลิตของโครงการ)	งบประมาณและที่ผ่านมา				ตัวชี้วัด (KPI)	ผลที่คาดว่าจะได้รับ	หน่วยงาน รับผิดชอบหลัก
				๒๕๖๑ (บาท)	๒๕๖๒ (บาท)	๒๕๖๓ (บาท)	๒๕๖๔ (บาท)			
๑	โครงการช่วยเหลือผู้ประสบภัยต่างๆ	เพื่อช่วยเหลือผู้ประสบภัยต่างๆ	ช่วยเหลือผู้ประสบภัยต่างๆ เช่น อุทกภัย ฯลฯ	๒๐,๐๐๐	๒๐,๐๐๐	๒๐,๐๐๐	๒๐,๐๐๐	จำนวนร้อยละ ๑๐๐ ผู้ประสบภัยได้รับความช่วยเหลือ	สำนักงานปลัด	
๒	โครงการฝึกอบรม/ทบทวน อบท.ร.	เพื่อเตรียมความพร้อมในการป้องกันและบรรเทาสาธารณภัย	ฝึกอบรม/ทบทวน อบท.ร. ให้กับสมาชิก อบท.ร. ๑ ครั้ง/ปี	๒๐,๐๐๐	๒๐,๐๐๐	๒๐,๐๐๐	๒๐,๐๐๐	จำนวนครั้งในการจัดกิจกรรม	สำนักงานปลัด	
๓	โครงการฝึกซ้อมแผนป้องกันภัยฝ่ายพลเรือน	เพื่อเตรียมความพร้อมในการป้องกันและบรรเทาสาธารณภัย	ฝึกซ้อมแผนป้องกันภัยฝ่ายพลเรือนเทศบาลตำบลพะโต๊ะ ๑ ครั้ง/ปี	๒๐,๐๐๐	๒๐,๐๐๐	๒๐,๐๐๐	๒๐,๐๐๐	จำนวนครั้งในการฝึกซ้อมแผนป้องกัน	สำนักงานปลัด	
๔	โครงการซ้อมแผนใหญ่บรรเทาภัยและระดับเพลิง	เพื่อเตรียมความพร้อมและลดระดับเพลิงอยู่ในสภาพพร้อมและใช้งานได้ตลอดเวลา	ซ้อมแผนใหญ่บรรเทาภัยและระดับเพลิง	๕๐๐,๐๐๐	๕๐๐,๐๐๐	๕๐๐,๐๐๐	๕๐๐,๐๐๐	ร้อยละ ๑๐๐ ของรถบรรเทาภัยและรถดับเพลิงได้รับการซ่อมแซม	สำนักงานปลัด	
๕	โครงการฝึกซ้อมแผนป้องกันภัย	เพื่อเตรียมความพร้อมและรับมือภัยที่อาจเกิดขึ้น	ฝึกซ้อมแผนป้องกันภัย	๒๐,๐๐๐	๒๐,๐๐๐	๒๐,๐๐๐	๒๐,๐๐๐	จำนวนครั้งในการฝึกซ้อมแผนป้องกันภัย	สำนักงานปลัด	

ที่	โครงการ	วัตถุประสงค์	เป้าหมาย (ผลผลิตของโครงการ)	งบประมาณและที่มา				ตัวชี้วัด (KPI)	ผลที่คาดว่าจะ ได้รับ	หน่วยงาน รับผิดชอบหลัก
				๒๕๖๑	๒๕๖๒	๒๕๖๓	๒๕๖๔			
๖	โครงการเสริมสร้างศักยภาพชุมชน ด้านการป้องกันและบรรเทา สาธารณภัย	เพื่อเตรียมรับมือกับภัยพิบัติ ที่จะเกิดขึ้น	ชุมชนที่เป็นพื้นที่เสี่ยงภัย ในเขตเทศบาล	๕๐,๐๐๐	๕๐,๐๐๐	๕๐,๐๐๐	๕๐,๐๐๐	จำนวนชุมชนที่ได้รับ การฝึกอบรม	ลดความเสี่ยงจาก สาธารณภัย	สำนักปลัด
๗	โครงการก่อสร้างศูนย์ป้องกันและ บรรเทาสาธารณภัย	เพื่อใช้สถานที่เตรียมความพร้อม พร้อมสำหรับการบรรเทา สาธารณภัย	ก่อสร้างศูนย์ป้องกันและ บรรเทาสาธารณภัย จำนวน ๑ หลัง	-	๑,๐๐๐,๐๐๐			จำนวนศูนย์ป้องกันภัยฯ ในการก่อสร้าง	มีสถานที่เตรียมความพร้อม พร้อมสำหรับการบรรเทา สาธารณภัย	กองช่าง
๘	โครงการปรับปรุงสายไฟฟ้าให้เป็น ระเบียบเรียบร้อย หมู่ที่ ๘	เพื่อความปลอดภัยในชีวิต และทรัพย์สินของประชาชน	ปรับปรุงสายไฟฟ้า ชุมชนบ้านพะโต๊ะ จำนวน ๑ ชุมชน	๒๐๐,๐๐๐	-			จำนวนชุมชนที่ได้รับ การปรับปรุงสายไฟฟ้า	ประชาชนได้รับความ ปลอดภัย	กองช่าง
๙	โครงการป้องกันและลดอุบัติเหตุ ทางถนน	เพื่อเตรียมความพร้อมและรับ มือกับภัยที่อาจเกิดขึ้น	ป้องกันและลดอุบัติเหตุ ทางถนนในช่วงเทศกาล ต่างๆ ๓ ครั้ง/ปี	๒๐,๐๐๐	๒๐,๐๐๐	๒๐,๐๐๐	๒๐,๐๐๐	จำนวนครั้งที่จัดกิจกรรม	ลดความสูญเสียหากเกิด อุบัติเหตุขึ้น	สำนักปลัด
๑๐	โครงการปรับปรุงห้องเก็บพัสดุเพื่อ เป็นห้องวิทยุและห้องพักรอ	เพื่อไม่มีห้องวิทยุในการรับ แจ้งเหตุต่างๆที่เกิดขึ้น	ปรับปรุงห้องเก็บพัสดุเพื่อ เป็นห้องวิทยุและห้องพักรอ จำนวน ๑ หลัง	๒๐๐,๐๐๐	-			จำนวนหลังที่ได้รับการ ปรับปรุง	มีห้องวิทยุในการรับแจ้ง เหตุต่างๆที่เกิดขึ้น	สำนักปลัด
๑๑	จัดวางผังเมืองชุมชนเทศบาลตำบล พะโต๊ะ	เพื่อความเป็นระเบียบเรียบร้อย	จัดวางผังเมืองชุมชน พ.ต.พะโต๊ะ ๑ ครั้ง/ปี	๑๐๐,๐๐๐	-	๑๐๐,๐๐๐	-	จำนวนครั้งในการจัด วางผังเมืองชุมชน	พ.ต.พะโต๊ะมีความเป็น ระเบียบเรียบร้อย	กองช่าง
รวม	๑๑ โครงการ	-	-	๑,๑๕๐,๐๐๐	๖๕๐,๐๐๐	๑,๗๕๐,๐๐๐	๒๕๐,๐๐๐	-	-	-

รายละเอียดโครงการพัฒนา
แผนพัฒนาท้องถิ่นสี่ปี (พ.ศ. ๒๕๖๑-๒๕๖๔)
สำหรับ องค์การปกครองส่วนท้องถิ่นดำเนินการ
เทศบาลตำบลพะโต๊ะ

- ก. ยุทธศาสตร์จังหวัดที่ ๔ เพิ่มประสิทธิภาพระบบการบริหารจัดการเชิงบูรณาการและการจัดการความมั่นคงเพื่อการพัฒนาแบบประชาชน
- ข. ยุทธศาสตร์การพัฒนาของ อปท. ในเขตจังหวัด ๓ ยุทธศาสตร์ด้านการจัดระเบียบชุมชน/สังคม และการรักษาความสงบเรียบร้อย
- ๓. ยุทธศาสตร์ด้านการพัฒนาด้านการจัดระเบียบชุมชน/สังคม และการรักษาความสงบเรียบร้อย

๓.๒ แผนงานสร้างสุขเข้มแข็งของชุมชน

ที่	โครงการ	วัตถุประสงค์	เป้าหมาย (ผลผลิตของโครงการ)	งบประมาณและที่ผ่านมา				ตัวชี้วัด (KPI)	ผลที่คาดว่าจะได้รับ	หน่วยงาน รับผิดชอบหลัก
				๒๕๖๑ (บาท)	๒๕๖๒ (บาท)	๒๕๖๓ (บาท)	๒๕๖๔ (บาท)			
๑	โครงการป้องกันและแก้ไขปัญหายาเสพติด	เพื่อลดปัญหาผู้เสพและผู้ค้าในพื้นที่	ป้องกันและแก้ไขปัญหายาเสพติด เช่น จัดกิจกรรมให้ความรู้,อบรม ๑ ครั้ง/ปี	๒๐,๐๐๐	๒๐,๐๐๐	๒๐,๐๐๐	๒๐,๐๐๐	จำนวนครั้งที่จัดกิจกรรม	มีผู้เสพและผู้ค้ายาเสพติดลดลง	สำนักงานสถิติ
รวม	๑ โครงการ	-	-	๒๐,๐๐๐	๒๐,๐๐๐	๒๐,๐๐๐	๒๐,๐๐๐	-	-	-

รายละเอียดโครงการพัฒนา
แผนพัฒนาท้องถิ่นปี (พ.ศ. ๒๕๖๑-๒๕๖๔)
สำหรับ องค์การบริหารส่วนท้องถิ่นดำเนินการ
เทศบาลตำบลพะโต๊ะ

- ก. ยุทธศาสตร์จังหวัดที่ ๑ พัฒนาเศรษฐกิจและโครงสร้างพื้นฐานทางเศรษฐกิจ
- ข. ยุทธศาสตร์การพัฒนาของ อบท. ในเขตจังหวัด ยุทธศาสตร์ที่ ๔ ยุทธศาสตร์การพัฒนาด้านการวางแผน การส่งเสริมการลงทุน พหุวิทยาการและการท่องเที่ยว
- ๔. ยุทธศาสตร์การพัฒนาการวางแผน การส่งเสริมการลงทุน พหุวิทยาการและการท่องเที่ยว

๔.๑ แผนงานบริหารงานทั่วไป

ที่	โครงการ	วัตถุประสงค์	เป้าหมาย (ผลผลิตของโครงการ)	งบประมาณและที่ผ่านมา				ตัวชี้วัด (KPI)	ผลที่คาดว่าจะได้รับ	หน่วยงาน รับผิดชอบ
				๒๕๖๑ (บาท)	๒๕๖๒ (บาท)	๒๕๖๓ (บาท)	๒๕๖๔ (บาท)			
๑	โครงการส่งเสริมการท่องเที่ยวแบบผจญภัย (adventure travel)	เพื่อส่งเสริมการท่องเที่ยว	ส่งเสริมการท่องเที่ยวแบบผจญภัยให้กับนักท่องเที่ยว	๒๐๐,๐๐๐	๒๐๐,๐๐๐	๒๐๐,๐๐๐	๒๐๐,๐๐๐	นักท่องเที่ยวเพิ่มขึ้นร้อยละ ๑๐	มีนักท่องเที่ยวเพิ่มมากขึ้น	สำนักงาน กอล์ฟ
๒	โครงการสำรวจและประชาสัมพันธ์แหล่งท่องเที่ยวในพื้นที่เทศบาลและอำเภอพะโต๊ะ	เพื่อเผยแพร่ประชาสัมพันธ์และส่งเสริมการท่องเที่ยวของอำเภอพะโต๊ะให้เป็นที่รู้จักแพร่หลายของนักท่องเที่ยว	แผนพับ จำนวน ๓๐๐ แผ่น โปสเตอร์ จำนวน ๑ แผ่น	๑๕,๐๐๐	๑๕,๐๐๐	๑๕,๐๐๐	๑๕,๐๐๐	จำนวนแผ่นพับ จำนวนบอร์ด	นักท่องเที่ยวได้รู้จักและมาเที่ยวอำเภอพะโต๊ะมากขึ้น	สำนักงาน กอล์ฟ
๓	โครงการจัดงานเพื่อการท่องเที่ยว	เพื่อส่งเสริมการท่องเที่ยว	จัดกิจกรรมส่งเสริมการท่องเที่ยวโดยจักรยานจำนวน ๑ ครั้ง/ปี	๑๐๐,๐๐๐	๑๐๐,๐๐๐	๑๐๐,๐๐๐	๑๐๐,๐๐๐	จำนวนครั้งในการจัดกิจกรรม	การท่องเที่ยวในอำเภอพะโต๊ะได้รับการส่งเสริม	สำนักงาน กอล์ฟ
รวม	๓ โครงการ	-	-	๓๑๕,๐๐๐	๓๑๕,๐๐๐	๓๑๕,๐๐๐	๓๑๕,๐๐๐	-	-	-

**รายละเอียดโครงการพัฒนา
แผนพัฒนาท้องถิ่นสี่ปี (พ.ศ. ๒๕๖๑-๒๕๖๔)
สำหรับ องค์การบริหารส่วนท้องถิ่นดำเนินการ
เทศบาลตำบลพะโต๊ะ**

- ก. ยุทธศาสตร์จังหวัดที่ ๑. การพัฒนาการเกษตรกรรม การท่องเที่ยว และเชื่อมโยงการพัฒนาในระดับภูมิภาค
- ข. ยุทธศาสตร์การพัฒนาของ อปท. ในเขตจังหวัด ยุทธศาสตร์ที่ ๔ ยุทธศาสตร์การพัฒนาด้านการวางแผน การส่งเสริมการลงทุน พาณิชยกรรมและการท่องเที่ยว
- ๔. ยุทธศาสตร์การพัฒนาการวางแผน การส่งเสริมการลงทุน พาณิชยกรรมและการท่องเที่ยว

๔.๒ แผนงานเฉพาะและชุมชน

ที่	โครงการ	วัตถุประสงค์	เป้าหมาย (ผลผลิตของโครงการ)	งบประมาณและที่ผ่านมา				ตัวชี้วัด (KPI)	ผลที่คาดว่าจะได้รับ	หน่วยงาน รับผิดชอบ
				๒๕๖๑ (บาท)	๒๕๖๒ (บาท)	๒๕๖๓ (บาท)	๒๕๖๔ (บาท)			
๑	โครงการก่อสร้างและปรับปรุง ภูมิทัศน์หลังเทศบาล	เพื่อส่งเสริมการท่องเที่ยว	ก่อสร้างและปรับปรุงภูมิทัศน์ หลังเทศบาล จำนวน ๑ แห่ง	๓๐๐,๐๐๐	-	-	-	จำนวนแห่งในการ ก่อสร้าง	รองรับนักท่องเที่ยวได้มากขึ้น	กองช่าง
๒	โครงการปรับปรุงเส้นทางถนนสาย เขาไทรคัพพี	เพื่อปรับปรุงเส้นทางไปยังจุด ชมวิวเขาไทรคัพพี	ปรับปรุงเส้นทางถนนสาย เขาไทรคัพพี ๑ สาย	-	๓๐๐,๐๐๐	-	-	จำนวนสายของถนนที่ ได้รับการปรับปรุง	มีนักท่องเที่ยวเพิ่มมากขึ้น	กองช่าง
รวม	๒ โครงการ	-	-	๓๐๐,๐๐๐	๓๐๐,๐๐๐	-	-	-	-	-

รายละเอียดโครงการพัฒนา
แผนพัฒนาท้องถิ่นปี (พ.ศ. ๒๕๖๑-๒๕๖๔)
สำหรับ องค์การปกครองส่วนท้องถิ่นดำเนินการ
เทศบาลตำบลพะโต๊ะ

- ก. ยุทธศาสตร์จังหวัดที่ ๔ . เพิ่มประสิทธิภาพระบบบริหารจัดการเชิงบูรณาการและการจัดการความมั่นคงเพื่อการพัฒนาแบบประชารัฐ
 - ข. ยุทธศาสตร์การพัฒนาของ อบท. ในเขตจังหวัด ยุทธศาสตร์ ที่ ๗ ยุทธศาสตร์การบริหารจัดการ
 ๕. ยุทธศาสตร์การบริหารจัดการ และการเมืองการปกครอง
- ๕.๑ แผนงานบริหารทั่วไป

ที่	โครงการ	วัตถุประสงค์	เป้าหมาย (ผลผลิตของโครงการ)	งบประมาณและที่ผ่านมา				ตัวชี้วัด (KPI)	ผลที่คาดว่าจะได้รับ	หน่วยงาน รับผิดชอบหลัก
				๒๕๖๑ (บาท)	๒๕๖๒ (บาท)	๒๕๖๓ (บาท)	๒๕๖๔ (บาท)			
๑	โครงการปกป้องสถาบันพระมหากษัตริย์	เพื่อแสดงถึงความจงรักภักดีต่อพระมหากษัตริย์	จัดกิจกรรมปกป้องสถาบันพระมหากษัตริย์ ๑ ครั้ง/ปี	๑๐,๐๐๐	๑๐,๐๐๐	๑๐,๐๐๐	๑๐,๐๐๐	จำนวนครั้งในการจัดกิจกรรม	ประชาชนมีความจงรักภักดีต่อสถาบันพระมหากษัตริย์	สำนักงานปลัด
๒	โครงการเสริมสร้างความปรองดองสมานฉันท์คืนความสุขให้ประชาชน	เพื่อสร้างความปรองดองสมานฉันท์ของประชาชนในพื้นที่	จัดกิจกรรมส่งเสริมความปรองดองสมานฉันท์จำนวน ๑ ครั้ง/ปี	๑๐,๐๐๐	๑๐,๐๐๐	๑๐,๐๐๐	๑๐,๐๐๐	จำนวนครั้งในการจัดกิจกรรม	ประชาชนในพื้นที่มีความปรองดองสมานฉันท์	สำนักงานปลัด
๓	โครงการจัดทำเอกสาร/วารสารรายงานประจำปี	เพื่อเผยแพร่กิจกรรมการดำเนินงานของเทศบาลในแต่ละปีให้ประชาชนได้ทราบ	จัดทำเอกสาร/รายงานประจำปี ๑ ครั้ง/ปี	๑๐,๐๐๐	๑๐,๐๐๐	๑๐,๐๐๐	๑๐,๐๐๐	จำนวนครั้งในการจัดทำวารสาร	ประชาชนได้รับทราบข้อมูลจากการดำเนินงานของเทศบาลใน ๑ ปีที่ผ่านมา	สำนักงานปลัด
๔	โครงการปรับปรุงระบบกระจายเสียง	เพื่อให้ประชาชนได้ทราบข้อมูลข่าวสาร	ปรับปรุงระบบกระจายเสียง จำนวน ๔ จุด	๒๐๐,๐๐๐	-	๒๐๐,๐๐๐	-	จำนวนจุดที่ได้รับการปรับปรุง	ประชาชนได้รับทราบข้อมูลข่าวสาร	สำนักงานปลัด

ที่	โครงการ	วัตถุประสงค์	เป้าหมาย (ผลผลิตของโครงการ)	งบประมาณและที่ผ่านมา				ตัวชี้วัด (KPI)	ผลที่คาดว่าจะได้รับ	หน่วยงาน รับผิดชอบหลัก
				๒๕๖๑ (บาท)	๒๕๖๒ (บาท)	๒๕๖๓ (บาท)	๒๕๖๔ (บาท)			
๕	โครงการจัดงาน/นิทรรศการ/ การประชุม/การแข่งขัน	เพื่อจัดงาน/นิทรรศการ/ ประกวดการแข่งขัน และพิธี เปิดอาคารต่างๆ	จัดงาน/นิทรรศการ/ ประกวด/การแข่งขัน/พิธีเปิด อาคารต่างๆ ๑๐ ครั้ง/ปี	๒๕,๐๐๐	๒๕,๐๐๐	๒๕,๐๐๐	๒๕,๐๐๐	จำนวนครั้งในการจัด กิจกรรมต่างๆ	ประชาชนได้รับทราบข้อ มูลข่าวสาร	สำนักปลัด
๖	โครงการประชุมประชาคมเทศบาล	เพื่อรวบรวมสภาพปัญหา ความต้องการแต่ละชุมชน	ประชุมประชาคมชุมชน จำนวน ๔ ชุมชน	๓๐,๐๐๐	๓๐,๐๐๐	๓๐,๐๐๐	๓๐,๐๐๐	จำนวนครั้งในการ จัดประชุม	1 ได้รับทราบปัญหาความ ต้องการของแต่ละชุมชน	สำนักปลัด
๗	โครงการฝึกอบรมหลักสูตรการเพิ่ม พูนความรู้ให้แก่พนักงานเทศบาลและ บุคลากรเทศบาล	เพื่อให้บุคลากรของเทศบาลมี ความรู้และมีประสิทธิภาพใน การทำงานมากขึ้น	ฝึกอบรมหลักสูตรการเพิ่ม พูนความรู้ให้แก่พ.น. เทศบาลและบุคลากร เทศบาล ๑ ครั้ง/ปี	๑๐๐,๐๐๐	๑๐๐,๐๐๐	๑๐๐,๐๐๐	๑๐๐,๐๐๐	จำนวนครั้งในการฝึก อบรมหลักสูตรการ เพิ่มพูนความรู้ให้แก่ พ.น.เทศบาลและ บุคลากรเทศบาล	บุคลากรของเทศบาลมี ความรู้และมีประสิทธิภาพ ในการทำงานเพิ่มขึ้น	สำนักปลัด
๘	โครงการพัฒนาเมืองในวันเทศบาล	เพื่อจัดกิจกรรมพัฒนาเมือง ในวันเทศบาล	จัดกิจกรรมพัฒนาเมืองใน วันเทศบาล ๑ ครั้ง/ปี	๕,๐๐๐	๕,๐๐๐	๕,๐๐๐	๕,๐๐๐	จำนวนครั้งในการจัด กิจกรรม	สร้างความสามัคคีของ บุคลากรในองค์กร	สำนักปลัด
๙	โครงการจัดเก็บภาษีเคลื่อนที่	เพื่อบริการและอำนวยความสะดวก แก่ประชาชน และจัด เก็บภาษีได้ตามที่กำหนด	ประชาชนในเขตเทศบาลได้ รับความสะดวกในการชำระ ภาษี และได้ออกใบการจัด เก็บภาษีครบคลุมทั้ง ๔ ชุมชน	๕,๐๐๐	๕,๐๐๐	๕,๐๐๐	๕,๐๐๐	จำนวนชุมชนที่ได้ออกจัด เก็บภาษี	มีการจัดเก็บได้ตามเป้า หมาย	กองคลัง
๑๐	โครงการจัดทำ/ปรับปรุงคู่มือแผนที่ภาษี และทะเบียนทรัพย์สิน	เพื่อปรับปรุงข้อมูลและพัฒนา ระบบงานแผนที่ภาษีและ ทะเบียนทรัพย์สินให้เป็น ปัจจุบัน	สำรวจข้อมูลภาคสนามไม่ น้อยกว่า ๑ ครั้ง/ปี	๓๐,๐๐๐	๓๐,๐๐๐	๓๐,๐๐๐	๓๐,๐๐๐	จำนวนครั้งในการสำรวจ ข้อมูลภาคสนาม	นำข้อมูลที่ได้มาเป็น ข้อมูลในการจัดเก็บภาษี	กองคลัง

ที่	โครงการ	วัตถุประสงค์	เป้าหมาย (ผลผลิตของโครงการ)	งบประมาณและที่ผ่านมา				ตัวชี้วัด (KPI)	ผลที่คาดว่าจะได้รับ	หน่วยงาน รับผิดชอบหลัก
				๒๕๖๑ (บาท)	๒๕๖๒ (บาท)	๒๕๖๓ (บาท)	๒๕๖๔ (บาท)			
๑๑	โครงการเสริมสร้างวินัย คุณธรรมและ จริยธรรม	เพื่อเสริมสร้างระเบียบวินัยใน การปฏิบัติงาน	คณะผู้บริหาร,สท,พ.นง. เทศบาล พนง.จ้าง ลจ.ประจำ ทด.พะโต๊ะ	๑๐๐,๐๐๐	๑๐๐,๐๐๐	๑๐๐,๐๐๐	๑๐๐,๐๐๐	ร้อยละ ๘๐ ของเป้าหมาย ได้เข้าร่วมโครงการ	สำนักงานปลัด	
๑๒	โครงการติดตั้งขี้นวางเอกสาร (เทอร์มินัลอีอาร์บีอื่น)	เพื่อใช้สำหรับเก็บเอกสารต่างๆ	ติดตั้งขี้นวางเอกสาร จำนวน ๑๐ ห้อง	๕๐๐,๐๐๐	-	-	-	จำนวนห้องที่ติดตั้งขี้นวาง เอกสาร	สำนักงานปลัด และกองต่างๆ	
๑๓	โครงการติดตั้งขี้นวางเอกสาร โครงการหลัก	เพื่อใช้สำหรับเก็บเอกสารต่างๆ	ติดตั้งขี้นวางเอกสาร ขนาด ๕ ชั้น จำนวน ๓๐ ตัว	๒๐๐,๐๐๐	-	-	-	จำนวนขี้นวางเอกสารที่ ติดตั้ง	สำนักงานปลัด และกองต่างๆ	
๑๔	โครงการรณรงค์ป้องกันการทุจริต	เพื่อให้ประชาชนมีส่วนร่วมใน การสอดส่องดูแลการดำเนินงาน ของรัฐ	๑ ครั้ง/ปี	๑๐,๐๐๐	๑๐,๐๐๐	๑๐,๐๐๐	๑๐,๐๐๐	จำนวนครั้ง	สำนักงานปลัด	
๑๕	โครงการอบรมให้ความรู้ เรื่องการเลือกตั้ง	เพื่อให้ประชาชนมีความรู้ เกี่ยวกับรูปแบบและวิธีการ เลือกตั้งและการปกครอง ระบอบประชาธิปไตย	อบรมให้ความรู้เรื่องการ เลือกตั้งและการเมืองการ ปกครองแก่ประชาชนทุก ชุมชน	๒๐,๐๐๐	๒๐,๐๐๐	๒๐,๐๐๐	๒๐,๐๐๐	ประชาชน ร้อยละ ๘๐ มีความรู้ในรูปแบบและ วิธีการเลือกตั้ง	สำนักงานปลัด	
รวม			๑๕ โครงการ	๑,๒๕๕,๐๐๐	๓๓๕,๐๐๐	๕๕๕,๐๐๐	๓๕๕,๐๐๐	-	-	

รายละเอียดโครงการพัฒนา

แผนพัฒนาท้องถิ่นสี่ปี (พ.ศ. ๒๕๖๑-๒๕๖๔)

สำหรับ องค์การปกครองส่วนท้องถิ่นดำเนินการ

เทศบาลตำบลพะโต๊ะ

ก. ยุทธศาสตร์จังหวัดที่ ๔ . เพิ่มประสิทธิภาพระบบบริหารจัดการเชิงบูรณาการและจัดการความมั่นคงเพื่อการพัฒนาแบบประชารัฐ

ข. ยุทธศาสตร์การพัฒนาของ อบท. ในเขตจังหวัด ยุทธศาสตร์ ที่ ๗ ยุทธศาสตร์การบริหารจัดการ

๔.ยุทธศาสตร์การพัฒนาระบบบริหารจัดการ และการเมืองการปกครอง

๔.๒ แผนงานสาธารณสุข

ที่	โครงการ	วัตถุประสงค์	เป้าหมาย (ผลผลิตของโครงการ)	งบประมาณและที่ผ่านมา				ตัวชี้วัด (KPI)	ผลที่คาดว่าจะได้รับ	หน่วยงาน รับผิดชอบหลัก
				๒๕๖๑ (บาท)	๒๕๖๒ (บาท)	๒๕๖๓ (บาท)	๒๕๖๔ (บาท)			
๑	โครงการจ้างเหมาบริการคัดแยกขยะ	เพื่อคัดแยกขยะ และนำไปกำจัดด้วยวิธีที่เหมาะสม	จ้างเหมาบริการคัดแยกขยะ ๖ คน	๓๐๐,๐๐๐	๓๐๐,๐๐๐	๓๐๐,๐๐๐	๓๐๐,๐๐๐	จำนวนคนที่จ้างเหมาบริการคัดแยกขยะ	กอง สาธารณสุข กองช่าง	
๒	โครงการจ้างเหมาบริการเก็บขยะ บริเวณเทศบาลตำบลพะโต๊ะ	เพื่อเก็บขนขยะ นำไปกำจัด โดยวิธีการที่เหมาะสม	จ้างเหมาบริการเก็บขยะ จำนวน ๕ คน	๕๐๐,๐๐๐	๕๐๐,๐๐๐	๕๐๐,๐๐๐	๕๐๐,๐๐๐	จำนวนคนที่จ้างเหมาบริการเก็บ ขนขยะ	กอง สาธารณสุข	
๓	โครงการจ้างเหมาบริการเก็บ กวาดขยะบริเวณเทศบาลตำบลพะโต๊ะ	เพื่อเก็บ กวาดขยะนำไปกำจัด โดยวิธีการที่เหมาะสม	จ้างเหมาบริการเก็บ กวาดขยะ จำนวน ๒ คน	๒๐๐,๐๐๐	๒๐๐,๐๐๐	๒๐๐,๐๐๐	๒๐๐,๐๐๐	จำนวนคนที่จ้างเหมาบริการเก็บ กวาดขยะ	กอง สาธารณสุข	
๔	โครงการจ้างเหมาบริการตัดหญ้า ฉีดยาหญ้า ตากแต่งต้นไม้ บริเวณเทศบาลตำบลพะโต๊ะ	เพื่อตัดหญ้า ฉีดยาหญ้า ตากแต่งต้นไม้ให้สะอาดและดูสวยงาม	จ้างเหมาบริการตัดหญ้า ฉีดยาหญ้า ตากแต่งต้นไม้ จำนวน ๒ คน	๕๐,๐๐๐	๕๐,๐๐๐	๕๐,๐๐๐	๕๐,๐๐๐	จำนวนคนที่จ้างเหมาบริการตัดหญ้า ฉีดยาหญ้า ตากแต่งต้นไม้	กอง สาธารณสุข กองช่าง	
รวม	๔ โครงการ	-	-	๑,๐๕๐,๐๐๐	๑,๐๕๐,๐๐๐	๑,๐๕๐,๐๐๐	๑,๐๕๐,๐๐๐	-	-	

**รายละเอียดโครงการพัฒนา
แผนพัฒนาท้องถิ่นสี่ปี (พ.ศ. ๒๕๖๑-๒๕๖๔)
สำหรับ องค์การปกครองส่วนท้องถิ่นดำเนินการ
เทศบาลตำบลพะโต๊ะ**

- ก. ยุทธศาสตร์จังหวัดที่ ๔ . เพิ่มประสิทธิภาพระบบบริหารจัดการเชิงบูรณาการและการจัดการความมั่นคงเพื่อการพัฒนาแบบประชารัฐ
- ข. ยุทธศาสตร์การพัฒนาของ อบท. ในเขตจังหวัด ยุทธศาสตร์ ที่ ๗ ยุทธศาสตร์การบริหารจัดการ
๕.๓ แผนงานสร้างความเข้มแข็งของชุมชน

ที่	โครงการ	วัตถุประสงค์	เป้าหมาย (ผลผลิตของโครงการ)	งบประมาณและที่ผ่านมา				ตัวชี้วัด (KPI)	ผลที่คาดว่าจะได้รับ	หน่วยงาน รับผิดชอบหลัก
				๒๕๖๑ (บาท)	๒๕๖๒ (บาท)	๒๕๖๓ (บาท)	๒๕๖๔ (บาท)			
๑	โครงการฝึกอบรม ทัศนศึกษา สัมมนา ดูงาน ฯลฯ	เพื่อให้ความรู้ที่ได้จากการ ศึกษาดูงานมาปรับใช้กับ ท้องถิ่นตนเองให้ดีขึ้น	คก. ชุมชน ผู้ทำคุณ ประโยชน์ คณะผู้บริหาร สท., พนักงาน ฯลฯ ๑ ครั้ง/ปี	๓๐๐,๐๐๐	๓๐๐,๐๐๐	๓๐๐,๐๐๐	๓๐๐,๐๐๐	จำนวนครั้งในการฝึก อบรม ทัศนศึกษา สัมมนา ดูงาน	นำความรู้จากการศึกษา งานมาปรับใช้กับท้องถิ่น ของตัวเอง	สำนักปลัด
๒	โครงการส่งเสริมสนับสนุน การจัดทำแผนชุมชน	เพื่อรวบรวมสภาพปัญหา ความต้องการของแต่ละชุมชน	ส่งเสริมสนับสนุนการจัดทำ แผนชุมชน จำนวน ๔ ชุมชน	๑๕,๐๐๐	๑๕,๐๐๐	๑๕,๐๐๐	๑๕,๐๐๐	จำนวนชุมชน	ได้รับทราบปัญหาความ ต้องการของแต่ละชุมชน	สำนักปลัด
๓	โครงการเทศบาลพบประชาชน	เพื่อให้บริการในด้านต่างๆ, กับประชาชน	จัดกิจกรรมเทศบาลพบ ประชาชน ๑ ครั้ง/ปี	๒๐,๐๐๐	๒๐,๐๐๐	๒๐,๐๐๐	๒๐,๐๐๐	จำนวนครั้งในการจัด กิจกรรม	ประชาชนได้รับบริการ อย่างทั่วถึง	สำนักปลัด
๔	โครงการจัดเก็บข้อมูลพื้นฐาน	เพื่อเป็นข้อมูลพื้นฐานในการ จัดทำแผนพัฒนา	จัดเก็บข้อมูล จำนวน ๔ ชุมชน	๑๐,๐๐๐	๑๐,๐๐๐	๑๐,๐๐๐	๑๐,๐๐๐	จำนวนข้อมูลพื้นฐานที่ ใช้ในการจัดทำแผน	สามารถจัดเก็บข้อมูล พื้นฐานเพื่อนำมาใช้ในการ ทำแผนพัฒนาได้ครบถ้วน	สำนักปลัด
รวม	๔ โครงการ	-	-	๓๔๕,๐๐๐	๓๔๕,๐๐๐	๓๔๕,๐๐๐	๓๔๕,๐๐๐	-	-	-

รายละเอียดโครงการพัฒนา

แผนพัฒนาท้องถิ่นสี่ปี (พ.ศ. ๒๕๖๑-๒๕๖๔)

สำหรับ องค์การปกครองส่วนท้องถิ่นดำเนินการ

เทศบาลตำบลพะโต๊ะ

ก. ยุทธศาสตร์จังหวัดที่ ๔. เพิ่มประสิทธิภาพระบบบริหารจัดการเชิงบูรณาการและบริหารจัดการความมั่นคงเพื่อการพัฒนาแบบประชารัฐ

ข. ยุทธศาสตร์การพัฒนาของ อบต. ในเขตจังหวัด ยุทธศาสตร์ที่ ๗ ยุทธศาสตร์การบริหารจัดการ

๕. ยุทธศาสตร์การพัฒนาาระบบบริหารจัดการ และการเมืองการปกครอง

๕.๔ แผนงานการศาสนาวัฒนธรรมและนันทนาการ

ที่	โครงการ	วัตถุประสงค์	เป้าหมาย (ผลผลิตของโครงการ)	งบประมาณและที่ผ่านมา				ตัวชี้วัด (KPI)	ผลที่คาดว่าจะได้รับ	หน่วยงาน รับผิดชอบหลัก
				๒๕๖๑ (บาท)	๒๕๖๒ (บาท)	๒๕๖๓ (บาท)	๒๕๖๔ (บาท)			
๑	โครงการวันพ่อแห่งชาติ	เพื่อแสดงความจงรักภักดี	จัดกิจกรรมวันพ่อ ๑ ครั้ง/ปี	๓๕,๐๐๐	๓๕,๐๐๐	๓๕,๐๐๐	๓๕,๐๐๐	จำนวนครั้งในการจัด กิจกรรม	มีการแสดงความจงรัก ภักดี	กองการศึกษา
๒	โครงการวันแม่แห่งชาติ	เพื่อแสดงความจงรักภักดี	จัดกิจกรรมวันแม่ ๑ ครั้ง/ปี	๓๕,๐๐๐	๓๕,๐๐๐	๓๕,๐๐๐	๓๕,๐๐๐	จำนวนครั้งในการจัด กิจกรรม	มีการแสดงความจงรัก ภักดี	กองการศึกษา
๓	โครงการจัดงานวันปียมหาราช	เพื่อรำลึกถึงพระมหากษัตริย์ คุณของรัชกาลที่ ๕	จัดกิจกรรมวันปียมหาราช ๑ ครั้ง/ปี	๒๐,๐๐๐	๒๐,๐๐๐	๒๐,๐๐๐	๒๐,๐๐๐	จำนวนครั้งในการจัด กิจกรรม	ได้รำลึกถึงพระมหา กรุณาธิคุณของรัชกาลที่ ๕	กองการศึกษา
๔	กิจกรรมพิธีทางศาสนา รัฐพิธี กิจกรรมพิเศษ ฯลฯ	เพื่อแสดงความจงรักภักดี	จัดกิจกรรมหรือเข้าร่วม งานรัฐพิธีต่างๆ ๗ ครั้ง/ปี	๖๐,๐๐๐	๖๐,๐๐๐	๖๐,๐๐๐	๖๐,๐๐๐	จำนวนครั้งในการจัด กิจกรรม	มีการแสดงความจงรัก ภักดี	กองการศึกษา สำนักปลัด
รวม	๔ โครงการ	-	-	๑๕๐,๐๐๐	๑๕๐,๐๐๐	๑๕๐,๐๐๐	๑๕๐,๐๐๐	-	-	-

รายละเอียดโครงการพัฒนา
แผนพัฒนาท้องถิ่นปี (พ.ศ. ๒๕๖๑-๒๕๖๔)
สำหรับ องค์การบริหารส่วนท้องถิ่นดำเนินการ
เทศบาลตำบลพะโต๊ะ

ก. ยุทธศาสตร์จังหวัดที่ ๔ . เพิ่มประสิทธิภาพระบบบริหารจัดการเชิงบูรณาการและการจัดการความมั่นคงเพื่อการพัฒนาแบบประชารัฐ

ข. ยุทธศาสตร์การพัฒนาของ อบท. ในเขตจังหวัด ยุทธศาสตร์ที่ ๗ ยุทธศาสตร์การบริหารจัดการ

๕. ยุทธศาสตร์การบริหารจัดการ และการเมืองการปกครอง

๕.๕ แผนงานการศึกษา

ที่	โครงการ	วัตถุประสงค์	เป้าหมาย (ผลผลิตของโครงการ)	งบประมาณและที่ผ่านมา				ตัวชี้วัด (KPI)	ผลที่คาดว่าจะได้รับ	หน่วยงาน รับผิดชอบหลัก
				๒๕๖๑ (บาท)	๒๕๖๒ (บาท)	๒๕๖๓ (บาท)	๒๕๖๔ (บาท)			
๑	โครงการจ้างแม่ประกอบอาหาร กลางวันศูนย์พัฒนาเด็กเล็ก ทต.พะโต๊ะ	เพื่อให้เด็กทุกคนได้รับ ประทานอาหารกลางวัน ที่มีคุณภาพอย่างเพียงพอ	เด็กระดับก่อนวัยเรียนได้ รับประทานอาหารทุกคน	๒๐๐,๐๐๐	๒๐๐,๐๐๐	๒๐๐,๐๐๐	๒๐๐,๐๐๐	ร้อยละ๑๐๐ เด็กได้รับ อาหารทุกคน	กองการ ศึกษา	
๒	โครงการจัดงาน/นิทรรศการ/ การประกวด/การแข่งขัน	เพื่อจัดงาน/นิทรรศการ/การ ประกวดการแข่งขัน และพิธี เปิดอาคารต่างๆ	จัดงาน/นิทรรศการ/การ ประกวด/การแข่งขัน/พิธีเปิด อาคารต่างๆ ๑๐ ครั้ง/ปี	๒๕,๐๐๐	๒๕,๐๐๐	๒๕,๐๐๐	๒๕,๐๐๐	จำนวนครั้งในการจัด กิจกรรมต่างๆ	กองการ ศึกษา	
๓	โครงการภาษาอาเซียนเพื่อการ สื่อสาร	เพื่อให้ผู้เข้าชุมชนสามารถใช้ ภาษาอาเซียนในการสื่อสารได้	ผู้เข้าชุมชนในเขตเทศบาล จำนวน ๓๐ คน	๑๕,๐๐๐	๑๕,๐๐๐	๑๕,๐๐๐	๑๕,๐๐๐	จำนวนผู้เข้าชุมชน ภาษาอาเซียนในการ สื่อสารได้	กองการ ศึกษา	
๔	โครงการส่งเสริมการเรียนรู้ภาษา ต่างประเทศเพื่อเตรียมความพร้อมผู้ ประชาคมอาเซียน (AEC)	เพื่อเตรียมความพร้อมการเข้า สู่ประชาคมอาเซียน	คณะผู้บริหาร สมาชิกสภาฯ พนักงานเทศบาล เจ้าหน้าที่ ทต.พะโต๊ะ	๕๐,๐๐๐	๕๐,๐๐๐	๕๐,๐๐๐	๕๐,๐๐๐	ร้อยละ ๘๐ ของบุคลากรที่ เข้ารับการอบรม	กองการ ศึกษา	
รวม	๕ โครงการ	-	-	๒๕๐,๐๐๐	๒๕๐,๐๐๐	๒๕๐,๐๐๐	๒๕๐,๐๐๐	-	-	

รายละเอียดโครงการพัฒนา

แผนพัฒนาท้องถิ่นปี (พ.ศ. ๒๕๖๑-๒๕๖๔)

สำหรับ องค์การบริหารส่วนท้องถิ่นดำเนินการ

เทศบาลตำบลพะโต๊ะ

ก. ยุทธศาสตร์จังหวัดที่ ๒.การพัฒนาคน ครอบครัว ชุมชน และสังคมให้มีความมั่นคงตามหลักปรัชญาเศรษฐกิจพอเพียง

ข. ยุทธศาสตร์การพัฒนาของ อพท. ในเขตจังหวัด ยุทธศาสตร์ที่ ๖ การพัฒนาด้านศิลปะ วัฒนธรรม จารีตประเพณี และภูมิปัญญาท้องถิ่น

๖. ยุทธศาสตร์ การพัฒนาด้านศิลปะ วัฒนธรรม จารีตประเพณี และภูมิปัญญาท้องถิ่น

๖.๑ แผนงานการศาสนาวัฒนธรรม และนันทนาการ

ที่	โครงการ	วัตถุประสงค์	เป้าหมาย (ผลผลิตของโครงการ)	งบประมาณและที่ผ่านมา				ตัวชี้วัด (KPI)	ผลที่คาดว่าจะได้รับ	หน่วยงานที่รับผิดชอบหลัก
				๒๕๖๑ (บาท)	๒๕๖๒ (บาท)	๒๕๖๓ (บาท)	๒๕๖๔ (บาท)			
๑	โครงการจัดงานประเพณีลอยกระทง	วัตถุประสงค์ เพื่อจะได้อนุรักษ์สืบสานประเพณีท้องถิ่นได้คงอยู่คู่ลูกหลานต่อไป	จัดกิจกรรมประเพณีลอยกระทง ๑ ครั้ง/ปี	๑๕๐,๐๐๐	๑๕๐,๐๐๐	๑๕๐,๐๐๐	๑๕๐,๐๐๐	จำนวนครั้งในการจัดกิจกรรม	มีการอนุรักษ์สืบสานประเพณีท้องถิ่น	กองการศึกษา
๒	โครงการจัดงานประเพณีแข่งขันเรือยาวขึ้นใหม่เชิงธง	วัตถุประสงค์ เพื่อจะได้อนุรักษ์สืบสานประเพณีท้องถิ่นได้คงอยู่คู่ลูกหลานต่อไป	จัดงานประเพณีแข่งขันเรือยาวขึ้นใหม่เชิงธง ๑ ครั้ง/ปี	๕๕๐,๐๐๐	๕๕๐,๐๐๐	๕๕๐,๐๐๐	๕๕๐,๐๐๐	จำนวนครั้งในการจัดกิจกรรม	มีการอนุรักษ์สืบสานประเพณีท้องถิ่น	กองการศึกษา
๓	โครงการจัดงานประเพณีวันสงกรานต์	วัตถุประสงค์ เพื่อจะได้อนุรักษ์สืบสานประเพณีท้องถิ่นได้คงอยู่คู่ลูกหลานต่อไป	จัดกิจกรรมประเพณีสงกรานต์ ๑ ครั้ง/ปี	๑๗๐,๐๐๐	๑๗๐,๐๐๐	๑๗๐,๐๐๐	๑๗๐,๐๐๐	จำนวนครั้งในการจัดกิจกรรม	มีการอนุรักษ์สืบสานประเพณีท้องถิ่น	กองการศึกษา

ที่	โครงการ	วัตถุประสงค์	เป้าหมาย (ผลผลิตของโครงการ)	งบประมาณและที่ผ่านมา				ตัวชี้วัด (KPI)	ผลที่คาดว่าจะได้รับ	หน่วยงานที่รับผิดชอบหลัก
				๒๕๖๑ (บาท)	๒๕๖๒ (บาท)	๒๕๖๓ (บาท)	๒๕๖๔ (บาท)			
๔	โครงการส่งเสริมประเพณีวัฒนธรรมไทยวันเข้าพรรษา	เพื่อส่งเสริมและอนุรักษ์ประเพณีและวัฒนธรรมไทยอันดีงามให้อยู่กับคนไทยตลอดไป	จัดกิจกรรมส่งเสริมประเพณีวัฒนธรรมไทยวันเข้าพรรษา ๑ ครั้ง/ปี	๓๐,๐๐๐	๓๐,๐๐๐	๓๐,๐๐๐	๓๐,๐๐๐	ประชาชนได้อนุรักษ์ประเพณีและวัฒนธรรมไทยอันดีงามให้อยู่กับคนไทยตลอดไป	กองการศึกษา	
๕	โครงการส่งเสริมการจัดตั้งศูนย์สืบสานวัฒนธรรมที่บ้าน	เพื่อส่งเสริมและอนุรักษ์ประเพณีวัฒนธรรมอันดีงามให้อยู่คู่ประชาชน	จัดตั้งศูนย์สืบสานวัฒนธรรมที่บ้าน ๑ ศูนย์	-	๒๐๐,๐๐๐	-	-	ประชาชนได้อนุรักษ์ประเพณีวัฒนธรรม	กองการศึกษา	
รวม	๕ โครงการ	-	-	๕๐๐,๐๐๐	๑,๑๐๐,๐๐๐	๕๐๐,๐๐๐	๕๐๐,๐๐๐	-	-	

รายละเอียดโครงการพัฒนา
แผนพัฒนาท้องถิ่นสี่ปี (พ.ศ. ๒๕๖๑-๒๕๖๔)
สำหรับ องค์การปกครองส่วนท้องถิ่นดำเนินการ
เทศบาลตำบลพะโต๊ะ

- ก. ยุทธศาสตร์จังหวัดที่ ๓ การบริหารจัดการทรัพยากรธรรมชาติและสิ่งแวดล้อมให้มีความสมดุลและยั่งยืน
- ข. ยุทธศาสตร์การพัฒนาของ อปท. ในเขตจังหวัด ยุทธศาสตร์ที่ ๕ ยุทธศาสตร์การพัฒนาการบริหารจัดการและการอนุรักษ์ทรัพยากรธรรมชาติ สิ่งแวดล้อม
- ๗. ยุทธศาสตร์ด้านการพัฒนาทรัพยากรธรรมชาติ และสิ่งแวดล้อม

๗.๑ แผนงานสาธารณสุข

ที่	โครงการ	วัตถุประสงค์	เป้าหมาย (ผลผลิตของโครงการ)	งบประมาณและที่ผ่านมา				ตัวชี้วัด (KPI)	ผลที่คาดว่าจะได้รับ	หน่วยงาน รับผิดชอบหลัก
				๒๕๖๑ (บาท)	๒๕๖๒ (บาท)	๒๕๖๓ (บาท)	๒๕๖๔ (บาท)			
๑	โครงการอนุรักษ์สิ่งแวดล้อม	เพื่อจัดกิจกรรมให้ความรู้เกี่ยวกับการอนุรักษ์สิ่งแวดล้อมให้แก่ประชาชน	จัดกิจกรรมให้ความรู้เกี่ยวกับการอนุรักษ์สิ่งแวดล้อม ๑ ครั้ง/ปี	๕,๐๐๐	๕๐,๐๐๐	๕,๐๐๐	๕,๐๐๐	จำนวนครั้งในการจัดกิจกรรม	ประชาชนมีจิตสำนึกในการอนุรักษ์สิ่งแวดล้อม	กอง สาธารณสุขฯ
รวม	๑ โครงการ	-	-	๕,๐๐๐	๕๐,๐๐๐	๕,๐๐๐	๕,๐๐๐	-	-	-

รายละเอียดโครงการพัฒนา

แผนพัฒนาท้องถิ่นปี (พ.ศ. ๒๕๖๑-๒๕๖๔)

สำหรับ องค์การบริหารส่วนท้องถิ่นดำเนินการ

เทศบาลตำบลพะโต๊ะ

- ก. ยุทธศาสตร์จังหวัดที่ ๓ การบริหารจัดการทรัพยากรธรรมชาติและสิ่งแวดล้อมให้มีความสมดุลและยั่งยืน
- ข. ยุทธศาสตร์การพัฒนาของ อปท. ในเขตจังหวัด ยุทธศาสตร์ ที่ ๕ ยุทธศาสตร์การพัฒนาตำบลการบริหารจัดการและกาอนุรักษ์ทรัพยากรธรรมชาติ สิ่งแวดล้อม
- ๗. ยุทธศาสตร์ด้านการพัฒนาทรัพยากรธรรมชาติ และสิ่งแวดล้อม

๗.๒ แผนงานคณะและชุมชน

ที่	โครงการ	วัตถุประสงค์	เป้าหมาย (ผลผลิตของโครงการ)	งบประมาณและที่ผ่านมา				ตัวชี้วัด (KPI)	ผลที่คาดว่าจะได้รับ	หน่วยงาน รับผิดชอบหลัก
				๒๕๖๑ (บาท)	๒๕๖๒ (บาท)	๒๕๖๓ (บาท)	๒๕๖๔ (บาท)			
๑	โครงการรวมใจภักดิ์รักพื้นที่สีเขียว	เพื่อเพิ่มพื้นที่สีเขียวให้กับเทศบาล	จัดกิจกรรมรวมใจภักดิ์รักพื้นที่สีเขียว ๑ ครั้ง/ปี	๑๐,๐๐๐	๑๐,๐๐๐	๑๐,๐๐๐	๑๐,๐๐๐	จำนวนครั้งในการจัดกิจกรรม	มีพื้นที่สีเขียวในเขตเทศบาล	กองช่าง
๒	ปรับปรุงสิ่งแวดล้อมบริเวณทำน้ำทางขึ้นวัดแหลมทราย	เพื่อรักษาสภาพแวดล้อมของชุมชน	ปรับปรุงสิ่งแวดล้อมบริเวณทำน้ำ จำนวน ๑ แห่ง	๕๐,๐๐๐	๕๐,๐๐๐	๕๐,๐๐๐	๕๐,๐๐๐	จำนวนแห่งที่ได้รับการปรับปรุง	บริเวณทำน้ำทางขึ้นวัดแหลมทรายได้รับการปรับปรุง	กองช่าง
รวม	๒ โครงการ	-	-	๖๐,๐๐๐	๖๐,๐๐๐	๖๐,๐๐๐	๖๐,๐๐๐	-	-	-

บัญชีสรุปโครงการพัฒนา

แบบ ป.๐๗

แผนพัฒนาท้องถิ่นสี่ปี (พ.ศ.๒๕๖๑ - ๒๕๖๔)

เทศบาลตำบลพะโต๊ะ

ยุทธศาสตร์	ปี ๒๕๖๑		ปี ๒๕๖๒		ปี ๒๕๖๓		ปี ๒๕๖๔		รวม ๔ ปี	
	จำนวนโครงการ	งบประมาณ (บาท)	จำนวนโครงการ	งบประมาณ (บาท)	จำนวนโครงการ	งบประมาณ (บาท)	จำนวนโครงการ	งบประมาณ (บาท)	จำนวนโครงการ	งบประมาณ (บาท)
๑. ยุทธศาสตร์การพัฒนาด้านโครงสร้างพื้นฐาน	-	-	-	-	-	-	-	-	-	-
รวม	-	-	-	-	-	-	-	-	-	-
๒. ยุทธศาสตร์การพัฒนาส่งเสริมคุณภาพชีวิต										
๒.๑ แผนงานการศึกษา	๖	๔,๒๗๕,๕๐๐	๖	๔,๒๗๕,๕๐๐	๖	๔,๒๗๕,๕๐๐	๖	๔,๒๗๕,๕๐๐	๒๔	๑๗,๑๐๓,๖๐๐
๒.๒ แผนงานสร้างความเข้มแข็งของชุมชน	๓	๔๐,๐๐๐	๐	๐	๐	๐	๐	๐	๓	๔๐,๐๐๐
๒.๓ แผนงานสาธารณสุข	๑	๓๐,๐๐๐	๐	๐	๐	๐	๐	๐	๑	๓๐,๐๐๐
๒.๔ แผนงานงบกลาง	๑	๔๐,๐๐๐	๑	๔๐,๐๐๐	๑	๔๐,๐๐๐	๑	๔๐,๐๐๐	๔	๑๖๐,๐๐๐
รวม	๑๑	๔,๓๘๕,๕๐๐	๗	๔,๓๑๕,๕๐๐	๗	๔,๓๑๕,๕๐๐	๗	๔,๓๑๕,๕๐๐	๓๒	๑๗,๑๐๓,๖๐๐
๓. ยุทธศาสตร์การพัฒนาด้านการจัดระเบียบชุมชน/สังคม	-	-	-	-	-	-	-	-	-	-
รวม	-	-	-	-	-	-	-	-	-	-
๔. ยุทธศาสตร์การพัฒนาด้านการวางแผนการส่งเสริมการลงทุน พาณิชยกรรมและการท่องเที่ยว	๑	๑๐๐,๐๐๐	๑	๑๐๐,๐๐๐	๑	๑๐๐,๐๐๐	๑	๑๐๐,๐๐๐	๔	๔๐๐,๐๐๐
รวม	๑	๑๐๐,๐๐๐	๑	๑๐๐,๐๐๐	๑	๑๐๐,๐๐๐	๑	๑๐๐,๐๐๐	๔	๔๐๐,๐๐๐
๕. ยุทธศาสตร์การพัฒนากระบวนการจัดการและการเมืองการปกครอง	-	-	-	-	-	-	-	-	-	-
รวม	-	-	-	-	-	-	-	-	-	-
๖. ยุทธศาสตร์การพัฒนาด้าน ศิลปะ วัฒนธรรม จารีตประเพณี และภูมิปัญญาท้องถิ่น	-	-	-	-	-	-	-	-	-	-
รวม	-	-	-	-	-	-	-	-	-	-
๗. ยุทธศาสตร์การพัฒนาด้านการบริหารจัดการอนุรักษ์ทรัพยากรธรรมชาติและสิ่งแวดล้อม	-	-	-	-	-	-	-	-	-	-
รวม	-	-	-	-	-	-	-	-	-	-
รวมทั้งหมด	๑๒	๔,๔๘๕,๕๐๐	๘	๔,๑๑๕,๕๐๐	๘	๔,๑๑๕,๕๐๐	๘	๔,๑๑๕,๕๐๐	๓๖	๑๗,๑๐๓,๖๐๐

รายละเอียดโครงการพัฒนา

แผนพัฒนาท้องถิ่นสี่ปี (พ.ศ. ๒๕๖๑-๒๕๖๔)

สำหรับ อุดหนุนองค์การปกครองส่วนท้องถิ่น ส่วนราชการ รัฐวิสาหกิจ องค์การประชาชน

เทศบาลตำบลพะโต๊ะ

ก. ยุทธศาสตร์จังหวัดที่ ๒ . การพัฒนาคน ครอบครัว ชุมชน และสังคมให้มีความมั่นคงตามหลักปรัชญาของเศรษฐกิจพอเพียง

ข. ยุทธศาสตร์การพัฒนาของ อบท. ในเขตจังหวัด ยุทธศาสตร์ที่ ๒ การส่งเสริมคุณภาพชีวิต

๒. ยุทธศาสตร์การพัฒนาส่งเสริมคุณภาพชีวิต

๒.๑ แผนงานการศึกษา

ที่	โครงการ	วัตถุประสงค์	เป้าหมาย (ผลผลิตของโครงการ)	งบประมาณและที่ผ่านมา				ตัวชี้วัด (KPI)	ผลที่คาดว่าจะได้รับ	หน่วยงานที่รับผิดชอบ	หน่วยงานที่ขอรับเงินอุดหนุน
				๒๕๖๑ (บาท)	๒๕๖๒ (บาท)	๒๕๖๓ (บาท)	๒๕๖๔ (บาท)				
๑	โครงการศึกษาแหล่งเรียนรู้และวัฒนธรรม	เพื่อให้เด็กได้เรียนรู้นอกห้องเรียน	เด็กนักเรียนโรงเรียนอนุบาลพะโต๊ะ (อุดหนุน ร.ร.อนุบาลพะโต๊ะ) ๑ ครั้ง/ปี	๑๐๐,๐๐๐	๑๐๐,๐๐๐	๑๐๐,๐๐๐	๑๐๐,๐๐๐	จำนวนครั้งในการอุดหนุนโครงการศึกษาแหล่งเรียนรู้และวัฒนธรรม	เด็กได้เรียนรู้และมีประสบการณ์นอกห้องเรียน	กองการศึกษา	ร.ร. อนุบาลพะโต๊ะ
๒	โครงการค่ายภาษาอังกฤษ	เพื่อส่งเสริมและเปิดโอกาสให้ผู้เรียนได้เรียนรู้ภาษาอังกฤษ	เด็กนักเรียนโรงเรียนอนุบาลพะโต๊ะ (อุดหนุน ร.ร.อนุบาลพะโต๊ะ) ๑ ครั้ง/ปี	๖๐,๐๐๐	๖๐,๐๐๐	๖๐,๐๐๐	๖๐,๐๐๐	จำนวนครั้งในการอุดหนุน	นักเรียนได้ฝึกฝนทักษะภาษาอังกฤษ	กองการศึกษา	ร.ร. อนุบาลพะโต๊ะ
๓	โครงการศึกษาดูงานเศรษฐกิจพอเพียง	เพื่อให้นักเรียนมีความรู้ความเข้าใจในด้านปรัชญาเศรษฐกิจพอเพียง	นักเรียน กศน.๑๒๐ คน ครู กศน. ๙ คน (อุดหนุน กศน.อ.พะโต๊ะ)	๒๐,๐๐๐	๒๐,๐๐๐	๒๐,๐๐๐	๒๐,๐๐๐	ร้อยละ ๙๐ ของนักศึกษา กศน.มีความรู้ความเข้าใจด้านปรัชญาเศรษฐกิจพอเพียง	นักเรียนมีความรู้ความเข้าใจด้านเศรษฐกิจพอเพียง	กองการศึกษา	กศน. อ.พะโต๊ะ

ที่	โครงการ	วัตถุประสงค์	เป้าหมาย (ผลผลิตของโครงการ)	งบประมาณและที่ผ่านมา				ตัวชี้วัด (KPI)	ผลที่คาดว่าจะได้รับ	หน่วยงานที่ รับผิดชอบ	หน่วยงานที่ ขอรับเงิน
				๒๕๖๑ (บาท)	๒๕๖๒ (บาท)	๒๕๖๓ (บาท)	๒๕๖๔ (บาท)				
๔	โครงการสนับสนุนค่าใช้จ่ายการ บริหารสถานศึกษา	เพื่อจ่ายเป็นค่าใช้จ่าย อาหารกลางวัน นักเรียน ศพด.ทต.พะโต๊ะและ พัฒนาครู ศพด.พะโต๊ะ	นักเรียน ศพด.ทต.พะโต๊ะ จำนวน ๑๐๑ คน ครู ศพด. ๗ คน	๓๐๐,๐๐๐	๓๐๐,๐๐๐	๓๐๐,๐๐๐	๓๐๐,๐๐๐	จำนวนเด็กและครูที่ได้ รับการสนับสนุน	เด็กได้กินอาหารครบ ๕ หมู่ ครู ศพด.ได้รับการ พัฒนา	กอง การศึกษา	ศพด.ทต. พะโต๊ะ
๕	โครงการสนับสนุนอาหารเสริม (นม)	เพื่อให้เด็กได้ดื่มนมเพื่อ พัฒนาการเจริญเติบโตทาง ร่างกายและสมอง	สนับสนุนอาหารเสริม (นม) ศพด.ทต.พะโต๊ะ ร.ร.อนุบาลพะโต๊ะ	๑,๐๘๑,๐๐๐	๑,๐๘๑,๐๐๐	๑,๐๘๑,๐๐๐	๑,๐๘๑,๐๐๐	จำนวนโรงเรียน ที่ได้รับ สนับสนุนอาหารเสริม (นม)	เด็กมีพัฒนาการทาง ด้านร่างกายและสมอง ที่ดี	กอง การศึกษา	ศพด.ทต. พะโต๊ะ ร.ร. อนุบาลพะโต๊ะ
๖	โครงการอุดหนุนอาหารกลางวัน แก่เด็กนักเรียน	เพื่อให้เด็กได้กินอาหาร ครบทั้ง ๕ หมู่ในแต่ละวัน	อุดหนุนอาหารกลางวันแก่ เด็กนักเรียนร.ร.อนุบาล พะโต๊ะ	๒,๓๑๔,๙๐๐	๒,๓๑๔,๙๐๐	๒,๓๑๔,๙๐๐	๒,๓๑๔,๙๐๐	จำนวนโรงเรียนที่ได้รับ การอุดหนุนอาหาร กลางวัน	เด็กได้กินอาหารครบทั้ง ๕ หมู่	กอง การศึกษา	ร.ร. อนุบาลพะโต๊ะ
รวม		๖ โครงการ		๔,๒๑๑,๙๐๐	๔,๒๑๑,๙๐๐	๔,๒๑๑,๙๐๐	๔,๒๑๑,๙๐๐	-	-	-	-

รายละเอียดโครงการพัฒนา

แผนพัฒนาท้องถิ่นสี่ปี (พ.ศ. ๒๕๖๑-๒๕๖๔)

สำหรับ อุดหนุนองค์การปกครองส่วนท้องถิ่น ส่วนราชการ รัฐวิสาหกิจ องค์การประชาชน
เทศบาลตำบลพะโต๊ะ

ก. ยุทธศาสตร์จังหวัดที่ ๒ . การพัฒนาคน ครอบคลุม ครอบครัว ชุมชน และสังคมให้มีความมั่นคงตามหลักปรัชญาของเศรษฐกิจพอเพียง

ข. ยุทธศาสตร์การพัฒนาของ อบท. ในเขตจังหวัด ยุทธศาสตร์ที่ ๒ การส่งเสริมคุณภาพชีวิต

๒. ยุทธศาสตร์การพัฒนาส่งเสริมคุณภาพชีวิต

๒.๒ แผนงานสร้างความเข้มแข็งของชุมชน

ที่	โครงการ	วัตถุประสงค์	เป้าหมาย (ผลผลิตของโครงการ)	งบประมาณและที่ผ่านมา				ตัวชี้วัด (KPI)	ผลที่คาดว่าจะได้รับ	หน่วยงานที่ รับผิดชอบ	หน่วยงานที่ อนุมัติ
				๒๕๖๑ (บาท)	๒๕๖๒ (บาท)	๒๕๖๓ (บาท)	๒๕๖๔ (บาท)				
๑	ส่งเสริมพัฒนาคุณภาพมั่งคุด (ปรับปรุงอาชีพเดิม)	เพื่อให้ผลผลิตมีคุณภาพ	เกษตรกรชาวสวนมังคุด ในเขตเทศบาล (อุดหนุน สนง.เกษตร อำเภอพะโต๊ะ) ๑ ครั้ง/ปี	-	-	-	-	จำนวนครั้งในการ อุดหนุน	ผลผลิตมีคุณภาพ	สำนักปลัด	สนง.เกษตร อ.พะโต๊ะ
๒	โครงการส่งเสริมการตลาดใช้สารเคมี	เพื่อให้ผู้ผลิต ผู้บริโภค ปลอดภัย	รับสมัครเกษตรกรเข้าร่วม โครงการ ๕๐ คน (อุดหนุน สนง.เกษตร อำเภอพะโต๊ะ)	-	-	-	-	จำนวนเกษตรกรที่เข้า ร่วมโครงการ	ผู้ผลิต ผู้บริโภคปลอดภัย สารพิษ	สำนักปลัด	สนง.เกษตร อ.พะโต๊ะ
๓	โครงการเกษตรกรบ้านตัวอย่าง	เพื่อให้เกษตรกรรู้จักดำเนิน ชีวิตประจำวันแบบ เศรษฐกิจพอเพียง	รับสมัครเกษตรกรเข้าร่วม โครงการ ๕๐ คน (อุดหนุน สนง.เกษตร อำเภอพะโต๊ะ)	-	-	-	-	จำนวนเกษตรกรที่เข้า ร่วมโครงการ	เกษตรกรมีคุณภาพ ชีวิตที่ดีขึ้น	สำนักปลัด	สนง.เกษตร อ.พะโต๊ะ
รวม				๕๐,๐๐๐	-	-	-	-	-	-	-

๓ โครงการ

รายละเอียดโครงการพัฒนา

แผนพัฒนาท้องถิ่นสี่ปี (พ.ศ. ๒๕๖๑-๒๕๖๔)

สำหรับ อุดหนุนองค์การปกครองส่วนท้องถิ่น ส่วนราชการ รัฐวิสาหกิจ องค์กรประชาชน
เทศบาลตำบลพะโต๊ะ

- ก. ยุทธศาสตร์จังหวัดที่ ๒ การพัฒนาคน ครอบคลุม และส่งเสริมคุณภาพ
- ข. ยุทธศาสตร์การพัฒนาของ อปท. ในเขตจังหวัด ยุทธศาสตร์ที่ ๒ การส่งเสริมคุณภาพชีวิต
- ๒. ยุทธศาสตร์การพัฒนาส่งเสริมคุณภาพชีวิต
- ๒.๓ แผนงานสาธารณสุข

ที่	โครงการ	วัตถุประสงค์	เป้าหมาย (ผลผลิตของโครงการ)	งบประมาณและที่ตามมา			ตัวชี้วัด (KPI)	ผลที่คาดว่าจะได้รับ	หน่วยงานที่รับผิดชอบ	หน่วยงานที่ขอรับเงินอุดหนุน
				๒๕๖๑ (บาท)	๒๕๖๒ (บาท)	๒๕๖๓ (บาท)				
๑	พัฒนามุมชุมชนในพระสาธิต	- เพื่ออนุรักษ์ภูมิปัญญา สมุนไพรไทย - เพื่อเป็นศูนย์สาธิตสมุนไพรในการส่งเสริมสุขภาพ	มุมชุมชนในพระสาธิตขนาด ๕ * ๑๐ ตารางเมตร	-	-	-	มีมุมสมุนไพรสาธิตที่ ประชาชนสามารถมาใช้ ประโยชน์ได้	- อนุรักษ์ภูมิปัญญา สมุนไพรไทยให้ ประชาชนทั่วไปได้ศึกษา เรียนรู้ - เกิดศูนย์สาธิต สมุนไพรในการส่งเสริม สุขภาพ	กอง สาธารณสุข สุขา	สนง. สาธารณสุข อำเภอพะโต๊ะ
รวม		๑ โครงการ		๓๐,๐๐๐	๐	๐	๐	-	-	-

รายละเอียดโครงการพัฒนา

แผนพัฒนาท้องถิ่นสี่ปี (พ.ศ. ๒๕๖๑-๒๕๖๔)

สำหรับ อุดหนุนองค์ประกอบโครงสร้างท้องถิ่น ส่วนราชการ รัฐวิสาหกิจ องค์กรประชาชน
เทศบาลตำบลพะโต๊ะ

ก. ยุทธศาสตร์จังหวัดที่ ๒ การพัฒนาคน ครอบครัว ชุมชน และสังคมให้มีคุณภาพ

ข. ยุทธศาสตร์การพัฒนาของ อปท. ในเขตจังหวัด ยุทธศาสตร์ที่ ๒ การส่งเสริมคุณภาพชีวิต

๒. ยุทธศาสตร์การพัฒนาส่งเสริมคุณภาพชีวิต

๒.๔ แผนงานงบกลาง

ที่	โครงการ	วัตถุประสงค์	เป้าหมาย (ผลผลิตของโครงการ)	งบประมาณและที่ผ่านมา			ตัวชี้วัด (KPI)	ผลที่คาดว่าจะได้รับ	หน่วยงานที่ รับผิดชอบ	หน่วยงานที่ รับผิดชอบ
				๒๕๖๑ (บาท)	๒๕๖๒ (บาท)	๒๕๖๓ (บาท)				
๑	โครงการสมทบกองทุนหลัก ประกันสุขภาพเทศบาลตำบล พะโต๊ะ	เพื่อสมทบงบประมาณร่วมกับสภ. แก่กองทุนหลักประกันสุขภาพเทศบาลตำบลพะโต๊ะ	สมทบงบประมาณแก่กองทุนสุขภาพตามรายหัว ประชากร ๑ ครั้ง/ปี	๔๐,๐๐๐	๔๐,๐๐๐	๔๐,๐๐๐	จำนวนครั้งในการ สมทบงบประมาณแก่ กองทุนสุขภาพฯ	มีกองทุนสุขภาพระดับ ตำบลเพื่อดำเนินการ สร้างเสริมสุขภาพแก่ ประชาชนในพื้นที่	กอง สาธารณสุข	กองสาธารณสุข สุขา
รวม				๔๐,๐๐๐	๔๐,๐๐๐	๔๐,๐๐๐	-	-	-	-

๑ โครงการ

รายละเอียดโครงการพัฒนา

แผนพัฒนาท้องถิ่นสี่ปี (พ.ศ. ๒๕๖๑-๒๕๖๔)

สำหรับ อุดหนุนองค์ประกอบท้องถิ่น ส่วนราชการ รัฐวิสาหกิจ องค์กรประชาชน

เทศบาลตำบลพะโต๊ะ

- ก. ยุทธศาสตร์จังหวัดที่ ๑. การพัฒนาการเกษตรกรรม การท่องเที่ยว และเชื่อมโยงการพัฒนาในระดับภูมิภาค
- ข. ยุทธศาสตร์การพัฒนาของ อปท. ในเขตจังหวัด ยุทธศาสตร์ ๔ ยุทธศาสตร์ด้านการวางแผน การส่งเสริมการลงทุน พาณิชยกรรมและการท่องเที่ยว

๔. ยุทธศาสตร์การพัฒนาด้านการวางแผนการส่งเสริมการลงทุน พาณิชยกรรมและการท่องเที่ยว

๔.๑ แผนการศาสนวัฒนธรรม และนันทนาการ

ที่	โครงการ	วัตถุประสงค์	เป้าหมาย (ผลผลิตของโครงการ)	งบประมาณและที่ผ่านมา				ตัวชี้วัด (KPI)	ผลที่คาดว่าจะได้รับ	หน่วยงานที่ รับผิดชอบ	หน่วยงานที่ อนุมัติขอ อุดหนุน
				๒๕๖๑ (บาท)	๒๕๖๒ (บาท)	๒๕๖๓ (บาท)	๒๕๖๔ (บาท)				
๑	โครงการส่งเสริมการท่องเที่ยว ล่องแพพะโต๊ะเชิงอนุรักษ์ และกิจกรรมเปิดเมืองกินพีร์ อำเภอพะโต๊ะ	เพื่อเป็นการประชาสัมพันธ์ แหล่งท่องเที่ยวของอำเภอ พะโต๊ะ	อุดหนุนโครงการให้กับ อำเภอพะโต๊ะ ๑ ครั้ง/ปี	๑๐๐,๐๐๐	๑๐๐,๐๐๐	๑๐๐,๐๐๐	๑๐๐,๐๐๐	จำนวนครั้ง	มีนักท่องเที่ยวที่มามาก ขึ้น	กองการ ศึกษา	อำเภอ พะโต๊ะ
รวม		๑ โครงการ		๑๐๐,๐๐๐	๑๐๐,๐๐๐	๑๐๐,๐๐๐	๑๐๐,๐๐๐	-	-	-	-

บัญชีสรุปโครงการพัฒนา
แผนพัฒนาท้องถิ่นสี่ปี (พ.ศ.๒๕๖๑ - ๒๕๖๔)
เทศบาลตำบลพะโต๊ะ

ยุทธศาสตร์	ปี ๒๕๖๑		ปี ๒๕๖๒		ปี ๒๕๖๓		ปี ๒๕๖๔		รวม ๔ ปี	
	จำนวนโครงการ	งบประมาณ (บาท)	จำนวนโครงการ	งบประมาณ (บาท)	จำนวนโครงการ	งบประมาณ (บาท)	จำนวนโครงการ	งบประมาณ (บาท)	จำนวนโครงการ	งบประมาณ (บาท)
๑. ยุทธศาสตร์การพัฒนาด้านโครงสร้างพื้นฐาน										
๑.๑ แผนงานทะเลและชุมชน	๑	๒,๕๐๐,๐๐๐	๑	๒,๕๐๐,๐๐๐	๑	๒,๕๐๐,๐๐๐	๑	๒,๕๐๐,๐๐๐	๔	๑๐,๐๐๐,๐๐๐
รวม	๑	๒,๕๐๐,๐๐๐	๑	๒,๕๐๐,๐๐๐	๑	๒,๕๐๐,๐๐๐	๑	๒,๕๐๐,๐๐๐	๔	๑๐,๐๐๐,๐๐๐
๒. ยุทธศาสตร์การพัฒนาด้านส่งเสริมคุณภาพชีวิต	-	-	-	-	-	-	-	-	-	-
รวม	-	-	-	-	-	-	-	-	-	-
๓. ยุทธศาสตร์การพัฒนาด้านการจัดระเบียบชุมชน/สังคม	-	-	-	-	-	-	-	-	-	-
รวม	-	-	-	-	-	-	-	-	-	-
๔. ยุทธศาสตร์การพัฒนาด้านการวางแผนการส่งเสริมการลงทุน พาณิชยกรรมและการท่องเที่ยว	-	-	-	-	-	-	-	-	-	-
รวม	-	-	-	-	-	-	-	-	-	-
๕. ยุทธศาสตร์การพัฒนาระบบบริหารจัดการและการเมืองการปกครอง	-	-	-	-	-	-	-	-	-	-
รวม	-	-	-	-	-	-	-	-	-	-
๖. ยุทธศาสตร์การพัฒนาด้าน ศิลปะ วัฒนธรรม จารีตประเพณี และภูมิปัญญาท้องถิ่น	-	-	-	-	-	-	-	-	-	-
รวม	-	-	-	-	-	-	-	-	-	-
๗. ยุทธศาสตร์การพัฒนาด้านการบริหารจัดการอนุรักษ์ทรัพยากรธรรมชาติและสิ่งแวดล้อม	-	-	-	-	-	-	-	-	-	-
รวม	-	-	-	-	-	-	-	-	-	-
รวมทั้งหมด	๑	๒,๕๐๐,๐๐๐	๑	๒,๕๐๐,๐๐๐	๑	๒,๕๐๐,๐๐๐	๑	๒,๕๐๐,๐๐๐	๔	๑๐,๐๐๐,๐๐๐

รายละเอียดโครงการพัฒนา
แผนพัฒนาท้องถิ่นสี่ปี (พ.ศ. ๒๕๖๑-๒๕๖๔)
สำหรับ ปรังษณโครงการพัฒนาองคการบรหการส่วร้งจังหวัด
เทศบาลตำบลพะโต๊ะ

ก. ยุทธศาสตร์จังหวัดที่ ๑ การพัฒนาการเกษตรกรรม การท่องเที่ยว และการเชื่อมโยงการพัฒนาในระดับภูมิภาค

ข. ยุทธศาสตร์การพัฒนาของ อบท. ในเขตจังหวัด ยุทธศาสตร์ที่ ๑ ยุทธศาสตร์การพัฒนาตำบลโครงสร้างพื้นฐาน

๑. ยุทธศาสตร์การพัฒนาตำบลโครงสร้างพื้นฐาน

๑.๑ แผนงานและชุมชน

ที่	โครงการ	วัตถุประสงค์	เป้าหมาย (ผลผลิตของโครงการ)	งบประมาณและที่พัฒนา				ตัวชี้วัด (KPI)	ผลที่คาดว่าจะได้รับ	หน่วยงานที่รับผิดชอบ
				๒๕๖๑ (บาท)	๒๕๖๒ (บาท)	๒๕๖๓ (บาท)	๒๕๖๔ (บาท)			
๑	โครงการก่อสร้างสะพานคอนกรีตเสริมเหล็กข้ามห้วยพะโต๊ะในถนนสายพ้อตาเจ๊ะ หมู่ที่ ๓ บ้านเสอ	เพื่อให้ประชาชนมีเส้นทางคมนาคมที่สะดวก	ขนาดผิวจราจรกว้าง ๗ เมตร ความยาว ๑๒ เมตร แบบเสาเข็มชนิดไม่มีทางเท้าตามแบบมาตรฐานกรมโยธาธิการ	๒,๕๐๐,๐๐๐	๒,๕๐๐,๐๐๐	๒,๕๐๐,๐๐๐	๒,๕๐๐,๐๐๐	ความยาวของสะพานที่ได้รับงบก่อสร้าง	ประชาชนมีการคมนาคมที่ดี	กองช่าง อบจ.
รวม	๑ โครงการ	-	-	๒,๕๐๐,๐๐๐	๒,๕๐๐,๐๐๐	๒,๕๐๐,๐๐๐	๒,๕๐๐,๐๐๐	-	-	-

บัญชีสรุปโครงการพัฒนา

แบบ ผ.๐๗

แผนพัฒนาท้องถิ่นสี่ปี (พ.ศ.๒๕๖๑ - ๒๕๖๔)

เทศบาลตำบลพะโต๊ะ

ยุทธศาสตร์	ปี ๒๕๖๑		ปี ๒๕๖๒		ปี ๒๕๖๓		ปี ๒๕๖๔		รวม ๔ ปี
	จำนวนโครงการ	งบประมาณ (บาท)	จำนวนโครงการ	งบประมาณ (บาท)	จำนวนโครงการ	งบประมาณ (บาท)	จำนวนโครงการ	งบประมาณ (บาท)	
๑. ยุทธศาสตร์การพัฒนาด้านโครงสร้างพื้นฐาน									
๑.๑ แผนงานเขตและชุมชน	๒	๙,๐๐๐,๐๐๐	-	-	-	-	๒	๙,๐๐๐,๐๐๐	
๑.๒ แผนงานการพาณิชย์	-	-	๑	๔,๖๐๐,๐๐๐	-	-	๑	๔,๖๐๐,๐๐๐	
รวม	๒	๙,๐๐๐,๐๐๐	๑	๔,๖๐๐,๐๐๐	-	-	๓	๑๓,๖๐๐,๐๐๐	
๒. ยุทธศาสตร์การพัฒนาส่งเสริมคุณภาพชีวิต									
รวม									
๓. ยุทธศาสตร์การพัฒนาด้านการจัดระเบียบชุมชน/สังคม									
รวม									
๔. ยุทธศาสตร์การพัฒนาด้านการวางแผนการส่งเสริมการลงทุน พาณิชยกรรมและการท่องเที่ยว									
รวม									
๕. ยุทธศาสตร์การพัฒนากระบวนการจัดการและการเมืองการปกครอง									
รวม									
๖. ยุทธศาสตร์การพัฒนาด้าน ศิลปะ วัฒนธรรม จารีตประเพณี และภูมิปัญญาท้องถิ่น									
รวม									
๗. ยุทธศาสตร์การพัฒนาด้านการบริหารจัดการอนุรักษ์ทรัพยากรธรรมชาติและสิ่งแวดล้อม									
รวม									
รวมทั้งหมด	๒	๙,๐๐๐,๐๐๐	๑	๔,๖๐๐,๐๐๐	-	-	๓	๑๓,๖๐๐,๐๐๐	

รายละเอียดโครงการพัฒนา

แผนพัฒนาท้องถิ่นสี่ปี (พ.ศ. ๒๕๖๑-๒๕๖๕)

สำหรับ ประสานโครงการพัฒนาดังจังหวัด

เทศบาลตำบลพะโต๊ะ

ก. ยุทธศาสตร์จังหวัดที่ ๑ การพัฒนาการเกษตรกรรม การท่องเที่ยว และการเชื่อมโยงการพัฒนาในระดับภูมิภาค

ข. ยุทธศาสตร์การพัฒนาของ อปท. ในเขตจังหวัด ยุทธศาสตร์ที่ ๑ ยุทธศาสตร์การพัฒนาตำบลโครงสร้างพื้นฐาน

๑. ยุทธศาสตร์การพัฒนาตำบลโครงสร้างพื้นฐาน

๑.๑ แผนงานเกษตรและชุมชน

ที่	โครงการ	วัตถุประสงค์	เป้าหมาย (ผลผลิตของโครงการ)	งบประมาณและที่ผ่านมา				ตัวชี้วัด (KPI)	ผลที่คาดว่าจะได้รับ	หน่วยงานที่รับผิดชอบหลัก
				๒๕๖๑ (บาท)	๒๕๖๒ (บาท)	๒๕๖๓ (บาท)	๒๕๖๔ (บาท)			
๑	โครงการก่อสร้างเขื่อนป้องกันตลิ่งริมถนนสายธรรมรงค์-เสงอ หมู่ที่ ๔	เพื่อให้ประชาชนมีเส้นทางคมนาคมที่สะดวก	กำแพงขนาดกว้างรวมลึก ๑๐ เมตร รายละเอียดตามที่กำหนด	๕,๐๐๐,๐๐๐	-	-	-	ความยาวของสะพานที่ได้รับบริการก่อสร้าง	ประชาชนมีการคมนาคมที่ดี	กองช่าง
๒	โครงการก่อสร้างถนน คสล.สายกลางนา หมู่ที่ ๒,๓,๔	เพื่อให้ประชาชนได้มีการคมนาคมที่สะดวกและปลอดภัย	ถนน คสล.กว้าง ๕.๐๐ เมตร ระยะทาง ๑,๕๐๐ เมตร หรือมีพื้นที่ไม่น้อยกว่า ๖,๐๐๐ตร.ม. รายละเอียดตามที่กำหนด	๔,๐๐๐,๐๐๐	-	-	-	ความยาวของถนน	ประชาชนมีการคมนาคมที่ดี	กองช่าง
๓	โครงการปรับปรุงถนนสายธรรมรงค์	เพื่อให้ประชาชนได้มีการคมนาคมที่สะดวก	ปรับปรุงถนนสายธรรมรงค์ ช่วง กม๐+๑๐๐-กม๐+๓๑๐ ความยาว ๒๕๐ เมตร	-	๔,๖๐๐,๐๐๐	-	-	ความยาวของถนน	ประชาชนมีการคมนาคมที่สะดวก	กองช่าง
รวม	๓ โครงการ	-	-	๙,๐๐๐,๐๐๐	๔,๖๐๐,๐๐๐	-	-	-	-	-

รายละเอียดโครงการพัฒนา

แผนพัฒนาท้องถิ่นสี่ปี (พ.ศ. ๒๕๖๑-๒๕๖๔)

สำหรับ ประสานโครงการพัฒนาจังหวัด

เทศบาลตำบลพะโต๊ะ

ก. ยุทธศาสตร์จังหวัดที่ ๑ การพัฒนาการเกษตรกรรม การท่องเที่ยว และการเชื่อมโยงการพัฒนาในระดับภูมิภาค

ข. ยุทธศาสตร์การพัฒนาของ อปท. ในเขตจังหวัด ยุทธศาสตร์ ที่ ๑ ยุทธศาสตร์การพัฒนาตำบล โครงสร้างพื้นฐาน

๑. ยุทธศาสตร์การพัฒนาตำบลโครงสร้างพื้นฐาน

๑.๒ แผนงานการพาณิชย์

ที่	โครงการ	วัตถุประสงค์	เป้าหมาย (ผลผลิตของโครงการ)	งบประมาณและที่ผ่านมา			ตัวชี้วัด (KPI)	ผลที่คาดว่าจะได้รับ	หน่วยงานที่รับผิดชอบหลัก	
				๒๕๖๑ (บาท)	๒๕๖๒ (บาท)	๒๕๖๓ (บาท)				๒๕๖๔ (บาท)
๑	โครงการก่อสร้างฝายทดน้ำห้วย นายดำ (หมู่ที่ ๗ บ้านท่าดิน)	เพื่อให้ประชาชนมีน้ำใช้จาก การสร้างฝาย	ก่อสร้างฝายทดน้ำ คสล. ขนาดกว้าง ๑๕ เมตร ความลึก ๓ เมตร มีช่อง ระบายทรายกว้าง ๓ เมตร ทางน้ำล้นแบบคอนกรีต เรียงหินยาวแนวทั้งด้าน เหนือน้ำตามแบบมาตรฐาน	-	๔,๐๐๐,๐๐๐	-	-	มีความกว้างของฝายที่ได้ รับการก่อสร้างตามแบบ มาตรฐาน	มีแหล่งน้ำในการนำไป ใช้ทางการเกษตรเพิ่มเติม	กองช่าง
รวม	๑ โครงการ	-	-	๔,๐๐๐,๐๐๐	-	-	-	-	-	-

บัญชีสรุปโครงการพัฒนา
แผนพัฒนาท้องถิ่นสี่ปี (พ.ศ.๒๕๖๑ - ๒๕๖๔)
เทศบาลตำบลพะโต๊ะ

ยุทธศาสตร์	ปี ๒๕๖๑		ปี ๒๕๖๒		ปี ๒๕๖๓		ปี ๒๕๖๔		รวม ๔ ปี	
	จำนวนโครงการ	งบประมาณ (บาท)	จำนวนโครงการ	งบประมาณ (บาท)	จำนวนโครงการ	งบประมาณ (บาท)	จำนวนโครงการ	งบประมาณ (บาท)	จำนวนโครงการ	งบประมาณ (บาท)
๑. ยุทธศาสตร์การพัฒนาด้านโครงสร้างพื้นฐาน	-	-	-	-	-	-	-	-	-	-
รวม	-	-	-	-	-	-	-	-	-	-
๒. ยุทธศาสตร์การพัฒนาส่งเสริมคุณภาพชีวิต	๑	๐	๑	๐	๑	๐	๑	๐	๔	๐
๒.๑ แผนงานสร้างความเข้มแข็งของชุมชน	๑	๐	๑	๐	๑	๐	๑	๐	๔	๐
รวม	๑	๐	๑	๐	๑	๐	๑	๐	๔	๐
๓. ยุทธศาสตร์การพัฒนาด้านการจัดระเบียบชุมชน/สังคม	-	-	-	-	-	-	-	-	-	-
รวม	-	-	-	-	-	-	-	-	-	-
๔. ยุทธศาสตร์การพัฒนาด้านกาวางแผนการส่งเสริมการลงทุน พาณิชยกรรมและการท่องเที่ยว	-	-	-	-	-	-	-	-	-	-
รวม	-	-	-	-	-	-	-	-	-	-
๕. ยุทธศาสตร์การพัฒนาระบบบริหารจัดการและการเมืองการปกครอง	-	-	-	-	-	-	-	-	-	-
รวม	-	-	-	-	-	-	-	-	-	-
๖. ยุทธศาสตร์การพัฒนาด้าน ศิลปะ วัฒนธรรม จารีตประเพณี และภูมิปัญญาท้องถิ่น	-	-	-	-	-	-	-	-	-	-
รวม	-	-	-	-	-	-	-	-	-	-
๗. ยุทธศาสตร์การพัฒนาด้านการบริหารจัดการอนุรักษ์ทรัพยากรธรรมชาติและสิ่งแวดล้อม	-	-	-	-	-	-	-	-	-	-
รวม	-	-	-	-	-	-	-	-	-	-
รวมทั้งหมด	๑	-	๑	-	๑	-	๑	-	๔	-

รายละเอียดโครงการพัฒนา

แผนพัฒนาท้องถิ่นสี่ปี (พ.ศ. ๒๕๖๑-๒๕๖๔)

สำหรับ โครงการพัฒนาที่องค์กรปกครองส่วนท้องถิ่นดำเนินการโดยไม่ได้งบประมาณ

เทศบาลตำบลพะโต๊ะ

ก. ยุทธศาสตร์จังหวัดที่ ๒ . การพัฒนาคน ครอบคลุม ชุมชน และสังคมให้มีความมั่นคงตามหลักปรัชญาของเศรษฐกิจพอเพียง

ข. ยุทธศาสตร์การพัฒนาของ อบท. ในเขตจังหวัด ยุทธศาสตร์ที่ ๒ การส่งเสริมคุณภาพชีวิต

๒. ยุทธศาสตร์การพัฒนาส่งเสริมคุณภาพชีวิต

๒.๑ แผนงานสร้างความเข้มแข็งของชุมชน

ที่	โครงการ	วัตถุประสงค์	เป้าหมาย (ผลผลิตของโครงการ)	งบประมาณและที่ผ่านมา				ตัวชี้วัด (KPI)	ผลที่คาดว่าจะได้รับ	หน่วยงานที่ รับผิดชอบหลัก
				๒๕๖๑ (บาท)	๒๕๖๒ (บาท)	๒๕๖๓ (บาท)	๒๕๖๔ (บาท)			
๑	โครงการที่ความดีถวายใน หลวง ร.๙, ร.๑๐	เพื่อถวายเป็นพระราชกุศล แต่ในหลวงรัชกาลที่ ๙ และรัชกาลที่ ๑๐	ทำความสะอาดสถานที่ สาธารณะ เช่น วัด ถนน ในเขตเทศบาล ตำบลพะโต๊ะ จำนวน ๕ ครั้ง/ปี	๐	๐	๐	๐	จำนวนครั้งในการทำ กิจกรรม	ได้ถวายความดีเป็นพระราช กุศล	สำนักงานที่ รับผิดชอบหลัก
รวม	๑ โครงการ	-	-	๐	๐	๐	๐	-	-	-

บัญชีสรุปโครงการพัฒนา

แบบ ผ.๐๗

แผนพัฒนาท้องถิ่นสี่ปี (พ.ศ.๒๕๖๑ - ๒๕๖๔)

เทศบาลตำบลพะโต๊ะ

ยุทธศาสตร์	ปี ๒๕๖๑		ปี ๒๕๖๒		ปี ๒๕๖๓		ปี ๒๕๖๔		รวม ๔ ปี	
	จำนวนโครงการ	งบประมาณ (บาท)	จำนวนโครงการ	งบประมาณ (บาท)	จำนวนโครงการ	งบประมาณ (บาท)	จำนวนโครงการ	งบประมาณ (บาท)	จำนวนโครงการ	งบประมาณ (บาท)
๑. ยุทธศาสตร์การพัฒนาด้านโครงสร้างพื้นฐาน	-	-	-	-	-	-	-	-	-	-
รวม	๐	๐	๐	๐	๐	๐	๐	๐	๐	๐
๒. ยุทธศาสตร์การพัฒนาส่งเสริมคุณภาพชีวิต	-	-	-	-	-	-	-	-	-	-
รวม	๐	๐	๐	๐	๐	๐	๐	๐	๐	๐
๓. ยุทธศาสตร์การพัฒนาด้านการจัดระเบียบชุมชน/สังคมและการรักษาความสงบเรียบร้อย	-	-	-	-	-	-	-	-	-	-
รวม	๐	๐	๐	๐	๐	๐	๐	๐	๐	๐
๔. ยุทธศาสตร์การพัฒนาด้านกฎระเบียบและส่งเสริมการลงทุน พาณิชยกรรมและการท่องเที่ยว	-	-	-	-	-	-	-	-	-	-
รวม	๐	๐	๐	๐	๐	๐	๐	๐	๐	๐
๕. ยุทธศาสตร์การพัฒนากระบวนการบริหารจัดการและการเมืองการปกครอง	๒๓	๑,๒๐๓,๒๐๐	๒๑	๑,๐๘๑,๘๐๐	๒๐	๑,๑๘๕,๑๐๐	๑๖	๙๗๘,๐๐๐	๘๐	๔,๔๕๘,๑๐๐
๕.๑ แผนงานบริหารงานทั่วไป	๔	๓๒๕,๘๐๐	๖	๒,๓๑๗,๒๐๐	๒	๖๐๔,๐๐๐	๒	๑๑๔,๐๐๐	๑๔	๓,๗๖๑,๐๐๐
๕.๒ แผนงานการรักษาความสงบภายใน	๐	๐	๒	๑๙,๒๐๐	๒	๑๙,๒๐๐	๐	๐	๔	๓๘,๔๐๐
๕.๓ แผนงานสร้างความเข้มแข็งของชุมชน	๖	๓๙๓,๐๐๐	๕	๑๒๓,๐๐๐	๑	๘๐,๐๐๐	๐	๐	๑๒	๕๙๖,๐๐๐
๕.๔ แผนงานการศึกษา	๕	๑๔๖,๕๐๐	๓	๓๙,๒๐๐	๑	๒,๓๐๐,๐๐๐	๒	๑๙,๒๐๐	๑๑	๒,๕๐๔,๙๐๐
๕.๕ แผนงานสาธารณสุข	๓๘	๒,๐๖๘,๕๐๐	๓๗	๓,๙๘๐,๔๐๐	๒๖	๔,๑๘๘,๓๐๐	๒๐	๑,๑๑๑,๒๐๐	๑๒๑	๑๑,๓๕๘,๔๐๐
รวม	๓๘	๒,๐๖๘,๕๐๐	๓๗	๓,๙๘๐,๔๐๐	๒๖	๔,๑๘๘,๓๐๐	๒๐	๑,๑๑๑,๒๐๐	๑๒๑	๑๑,๓๕๘,๔๐๐

ยุทธศาสตร์	ปี ๒๕๖๑		ปี ๒๕๖๒		ปี ๒๕๖๓		ปี ๒๕๖๔		รวม ๔ ปี แบบ ผ.๐๗	
	จำนวนโครงการ	งบประมาณ (บาท)	จำนวนโครงการ	งบประมาณ (บาท)	จำนวนโครงการ	งบประมาณ (บาท)	จำนวนโครงการ	งบประมาณ (บาท)	จำนวนโครงการ	งบประมาณ (บาท)
	๕.๖ แผนงานคณะและชุมชน	๕	๔๓,๕๐๐	๓	๗,๐๐๐	๑	๗,๐๐๐	๐	๐	๙
๕.๗ แผนงานการพาณิชย์	๔	๔๐๗,๐๐๐	๓	๑๑๙,๒๐๐	๒	๒๐๗,๐๐๐	๒	๑๙,๒๐๐	๑๑	๗๕๒,๙๐๐
รวม	๙	๔๕๐,๕๐๐	๖	๑๑๖,๒๐๐	๓	๒๑๔,๐๐๐	๒	๑๙,๒๐๐	๒๐	๘๙๖,๙๐๐
๖. ยุทธศาสตร์การพัฒนาตำบล ทีละละ วัฒนธรรม จารีตประเพณี และภูมิปัญญาท้องถิ่น	-	-	-	-	-	-	-	-	-	-
รวม	๐	๐	๐	๐	๐	๐	๐	๐	๐	๐
๗. ยุทธศาสตร์การพัฒนาตำบลการบริหารจัดการ อนุรักษ์ทรัพยากรธรรมชาติและสิ่งแวดล้อม	๐	๐	๐	๐	๐	๐	๐	๐	๐	๐
รวม	๐	๐	๐	๐	๐	๐	๐	๐	๐	๐
รวมทั้งหมด	๔๗	๒,๕๑๙,๐๐๐	๔๓	๔,๑๗๓,๖๐๐	๒๙	๔,๔๐๒,๓๐๐	๒๒	๑,๑๓๐,๔๐๐	๑๔๑	๑๒,๒๒๕,๓๐๐

บัญชีครุภัณฑ์
แผนพัฒนาท้องถิ่นปี (พ.ศ. ๒๕๖๑-๒๕๖๔)
เทศบาลตำบลพะโต๊ะ

ที่	แผนงาน	หมวด	ประเภท	วัตถุประสงค์	เป้าหมาย (ผลผลิตของครุภัณฑ์)	งบประมาณและที่ผ่านมา				หน่วยงาน รับผิดชอบหลัก	
						๒๕๖๑ (บาท)	๒๕๖๒ (บาท)	๒๕๖๓ (บาท)	๒๕๖๔ (บาท)		
๑	บริหารงานทั่วไป	ครุภัณฑ์	ครุภัณฑ์สำนักงาน	เพื่อเพิ่มประสิทธิภาพในการปฏิบัติงาน	ตู้เก็บเอกสาร จำนวน ๑๐ ตู้	๒๐,๐๐๐	๑๐,๐๐๐	๑๐,๐๐๐	๒,๐๐๐	๑๐,๐๐๐	สำนักปลัด
๒	บริหารงานทั่วไป	ครุภัณฑ์	ครุภัณฑ์สำนักงาน	เพื่อใช้ในกิจการต่างๆ ของเทศบาล	โทรศัพท์สำนักงาน จำนวน ๕ เครื่อง	๔,๐๐๐	๒,๐๐๐	๒,๐๐๐	-	๒,๐๐๐	สำนักปลัด
๓	บริหารงานทั่วไป	ครุภัณฑ์	ครุภัณฑ์สำนักงาน	เพื่อใช้ในกิจการต่างๆ ของเทศบาล	เครื่องโทรสาร จำนวน ๑ เครื่อง	-	๓๐,๐๐๐	-	-	-	สำนักปลัด
๔	บริหารงานทั่วไป	ครุภัณฑ์	ครุภัณฑ์สำนักงาน	เพื่อเพิ่มประสิทธิภาพในการปฏิบัติงาน	โต๊ะทำงาน จำนวน ๕ ตัว	๕,๐๐๐	๒,๕๐๐	๒,๕๐๐	-	๒,๕๐๐	สำนักปลัด
๕	บริหารงานทั่วไป	ครุภัณฑ์	ครุภัณฑ์สำนักงาน	เพื่อเพิ่มประสิทธิภาพในการปฏิบัติงาน	เก้าอี้ทำงาน จำนวน ๑๐ ตัว	๖,๐๐๐	๖,๐๐๐	๔,๐๐๐	-	๔,๐๐๐	สำนักปลัด
๖	บริหารงานทั่วไป	ครุภัณฑ์	ครุภัณฑ์สำนักงาน	เพื่อเพิ่มประสิทธิภาพในการปฏิบัติงาน	เก้าอี้เนกประสงค์สำหรับผู้มาติดต่อราชการ จำนวน ๑๐ ตัว	๔,๕๐๐	๔,๕๐๐	๓,๐๐๐	-	๓,๐๐๐	สำนักปลัด
๗	บริหารงานทั่วไป	ครุภัณฑ์	ครุภัณฑ์คอมพิวเตอร์	เพื่อเพิ่มประสิทธิภาพในการปฏิบัติงาน	เครื่องคอมพิวเตอร์สำนักงาน จำนวน ๕ เครื่อง	๓๒,๐๐๐	๑๖,๐๐๐	๑๖,๐๐๐	-	๑๖,๐๐๐	สำนักปลัด
๘	บริหารงานทั่วไป	ครุภัณฑ์	ครุภัณฑ์คอมพิวเตอร์	เพื่อเพิ่มประสิทธิภาพในการปฏิบัติงาน	เครื่องสำรองไฟ จำนวน ๘ เครื่อง	๑๕,๕๐๐	๖,๕๐๐	๓,๒๐๐	-	๓,๒๐๐	สำนักปลัด
๙	บริหารงานทั่วไป	ครุภัณฑ์	ครุภัณฑ์คอมพิวเตอร์	เพื่อเพิ่มประสิทธิภาพในการปฏิบัติงาน	เครื่องพิมพ์ชนิดเลเซอร์/ชนิดLED ขนาด (๓๐หน้า/นาที) จำนวน ๒ เครื่อง	-	๗,๙๐๐	-	-	๗,๙๐๐	สำนักปลัด
๑๐	บริหารงานทั่วไป	ครุภัณฑ์	ครุภัณฑ์คอมพิวเตอร์	เพื่อเพิ่มประสิทธิภาพในการปฏิบัติงาน	เครื่องคอมพิวเตอร์โน้ตบุค จำนวน ๓ เครื่อง (งานประมวลผล ๒ เครื่อง สำนักงาน ๑ เครื่อง)	-	๒๑,๐๐๐	๑๖,๐๐๐	-	๑๖,๐๐๐	สำนักปลัด
๑๑	บริหารงานทั่วไป	ครุภัณฑ์	ครุภัณฑ์สำนักงาน	เพื่อใช้ในกิจการต่างๆ ของเทศบาล	โต๊ะอาหาร (โต๊ะกลมขาพับ) จำนวน ๒๕ ตัว	๕๐,๐๐๐	-	-	-	-	สำนักปลัด

ที่	แผนงาน	หมวด	ประเภท	วัตถุประสงค์	เป้าหมาย (ผลผลิตของครูผู้สอน)	งบประมาณและที่ผ่านมา				หน่วยงาน รับผิดชอบหลัก
						๒๕๖๑ (บาท)	๒๕๖๒ (บาท)	๒๕๖๓ (บาท)	๒๕๖๔ (บาท)	
๑๒	บริหารงานทั่วไป	ครูผู้สอน	ครูผู้สอนสำนักงาน	เพื่อใช้ในกิจการต่างๆ ของเทศบาล	ตู้หนังสือ จำนวน ๒ ตู้	๑๐,๐๐๐	-	-	-	สำนักปลัด
๑๓	บริหารงานทั่วไป	ครูผู้สอน	ครูผู้สอนสำนักงาน	เพื่อใช้ในกิจการต่างๆ ของเทศบาล	ชุดรับแขก จำนวน ๑ ชุด	-	๑๐,๐๐๐	-	-	สำนักปลัด
๑๔	บริหารงานทั่วไป	ครูผู้สอน	ครูผู้สอนสำนักงาน	เพื่อใช้ในกิจการต่างๆ ของเทศบาล	โต๊ะหมู่บูชา จำนวน ๑ ชุด	๘,๕๐๐	-	-	-	สำนักปลัด
๑๕	บริหารงานทั่วไป	ครูผู้สอน	ครูผู้สอนสำนักงาน	เพื่อใช้ในกิจการต่างๆ ของเทศบาล	พัดลมผาผนัง จำนวน ๑๔ ตัว	๑๒,๕๐๐	๑๒,๕๐๐	๑๒,๕๐๐	-	สำนักปลัด
๑๖	บริหารงานทั่วไป	ครูผู้สอน	ครูผู้สอนโรงเรียน	เพื่อไว้ใช้ในกิจการของเทศบาล	เครื่องปั่นลม จำนวน ๑ ตัว	-	๓๐,๐๐๐	-	-	สำนักปลัด
๑๗	บริหารงานทั่วไป	ครูผู้สอน	ครูผู้สอนพิเศษและ เผยแพร่	เพื่อไว้ใช้ในกิจการของเทศบาล	กล่องถ่ายวิดีโอเมมสูง (ไทรน) จำนวน ๑ เครื่อง	-	-	๕๐,๐๐๐	-	สำนักปลัด
๑๘	บริหารงานทั่วไป	ครูผู้สอน	ครูผู้สอนสำนักงาน	เพื่อไว้ใช้ในกิจการของเทศบาล	หลังคาเตนท์ จำนวน ๕ หลัง	-	-	๑๐๐,๐๐๐	-	สำนักปลัด
๑๙	บริหารงานทั่วไป	ครูผู้สอน	ครูผู้สอนสำนักงาน	เพื่อไว้ใช้ในกิจการของเทศบาล	เต็นท์คาสิโป จำนวน ๕ หลัง	-	-	๕๐,๐๐๐	-	สำนักปลัด
๒๐	บริหารงานทั่วไป	ครูผู้สอน	ครูผู้สอนสำนักงาน	เพื่อใช้ในงานประชาสัมพันธ์เทศบาล	บอร์ดติดประกาศ พร้อมขาตั้ง จำนวน ๑ บอร์ด	๑๐,๐๐๐	๑๐,๐๐๐	๑๐,๐๐๐	๑๐,๐๐๐	สำนักปลัด
๒๑	บริหารงานทั่วไป	ครูผู้สอน	ครูผู้สอนสำนักงาน	เพื่อใช้ในงานประชาสัมพันธ์เทศบาล	บอร์ดเสียบอักษร พร้อมขาตั้ง จำนวน ๑ บอร์ด	๑๐,๐๐๐	๑๐,๐๐๐	๑๐,๐๐๐	๑๐,๐๐๐	สำนักปลัด
๒๒	บริหารงานทั่วไป	ครูผู้สอน	ครูผู้สอนสำนักงาน	เพื่อไว้ใช้ในงานประชาสัมพันธ์	ตู้โชว์ จำนวน ๑ ตู้	๕,๐๐๐	๕,๐๐๐	๕,๐๐๐	๕,๐๐๐	สำนักปลัด
๒๓	บริหารงานทั่วไป	ครูผู้สอน	ครูผู้สอนสำนักงาน	เพื่อไว้ใช้ในกิจการของเทศบาล	เครื่องดูดฝุ่น ขนาด ๒๕ ลิตร จำนวน ๑ เครื่อง	-	๑๔,๐๐๐	-	-	สำนักปลัด
๒๔	แผนงานบริหารงานทั่วไป	ครูผู้สอน	ครูผู้สอนยานพาหนะ และขนส่ง	เพื่อเพิ่มประสิทธิภาพในการ ปฏิบัติงาน	รถบรรทุก (ดีเซล) ขนาด ๑ ตัน จำนวน ๑ คัน	๗๘๗,๐๐๐	๗๘๗,๐๐๐	๗๘๗,๐๐๐	๗๘๗,๐๐๐	กองคลัง
๒๕	แผนงานบริหารงานทั่วไป	ครูผู้สอน	ครูผู้สอนสำนักงาน	เพื่อเพิ่มประสิทธิภาพในการ ปฏิบัติงาน	ตู้วางเลื่อน ๔ ตู้	๘๐,๐๐๐	๘๐,๐๐๐	๘๐,๐๐๐	๘๐,๐๐๐	กองคลัง

ที่	แผนงาน	หมวด	ประเภท	วัตถุประสงค์	เป้าหมาย (ผลผลิตของครูผู้สอน)	งบประมาณและที่ผ่านมา				หน่วยงาน รับผิดชอบหลัก
						๒๕๖๑ (บาท)	๒๕๖๒ (บาท)	๒๕๖๓ (บาท)	๒๕๖๔ (บาท)	
๒๖	แผนงานบริหารงานทั่วไป	ครูผู้สอน	ครูผู้สอนสำนักงาน	- เพื่อเพิ่มประสิทธิภาพในการปฏิบัติงาน - เพื่อทดแทนเครื่องเดิมที่ชำรุด	ผู้เหล็กเก็บเอกสาร จำนวน ๒ ตู้	๗,๐๐๐	๗,๐๐๐	-	-	กองคลัง
๒๗	แผนงานบริหารงานทั่วไป	ครูผู้สอน	ครูผู้สอนสำนักงาน	เพื่อมีน้ำไว้ใช้สำรองเมื่อไม่ไหล	ถังน้ำ แบบสเตนเลส ขนาดความจุ ๒๕๐๐ ลิตร จำนวน ๕ ถัง	๖๓,๐๐๐	-	-	-	สำนักปลัด
๒๘	แผนงานบริหารงานทั่วไป	ครูผู้สอน	ครูผู้สอนสำนักงาน	- เพื่อเพิ่มประสิทธิภาพในการปฏิบัติงาน - เพื่อทดแทนเครื่องเดิมที่ชำรุด	เก้าอี้สำนักงาน จำนวน ๖ ตัว	๗,๕๐๐	-	๗,๕๐๐	-	กองคลัง
๒๙	แผนงานบริหารงานทั่วไป	ครูผู้สอน	ครูผู้สอนสำนักงาน	- เพื่อเพิ่มประสิทธิภาพในการปฏิบัติงาน - เพื่อทดแทนเครื่องเดิมที่ชำรุด	เครื่องพิมพ์ดีด ๑ เครื่อง	๑๐,๐๐๐	๑๐,๐๐๐	๑๐,๐๐๐	๑๐,๐๐๐	กองคลัง
๓๐	แผนงานบริหารงานทั่วไป	ครูผู้สอน	ครูผู้สอนคอมพิวเตอร์	- เพื่อเพิ่มประสิทธิภาพในการปฏิบัติงาน - เพื่อทดแทนเครื่องเดิมที่ชำรุด	เครื่องคอมพิวเตอร์โน้ตบุ๊ก จำนวน ๑ เครื่อง	๒๑,๐๐๐	-	-	-	กองคลัง
๓๑	แผนงานบริหารงานทั่วไป	ครูผู้สอน	ครูผู้สอนคอมพิวเตอร์	- เพื่อเพิ่มประสิทธิภาพในการปฏิบัติงาน - เพื่อทดแทนเครื่องเดิมที่ชำรุด	เครื่องคอมพิวเตอร์สำนักงาน จำนวน ๒ เครื่อง	๒๘,๐๐๐	-	-	-	กองคลัง
๓๒	แผนงานบริหารงานทั่วไป	ครูผู้สอน	ครูผู้สอนคอมพิวเตอร์	- เพื่อเพิ่มประสิทธิภาพในการปฏิบัติงาน - เพื่อทดแทนเครื่องเดิมที่ชำรุด	เครื่องสำรองไฟ ๘๐๐ VA จำนวน ๖ เครื่อง	๖,๕๐๐	-	๖,๕๐๐	๖,๕๐๐	กองคลัง
๓๓	การรักษาค่าความสงบภายใน	ครูผู้สอน	ครูผู้สอนคอมพิวเตอร์	- เพื่อเพิ่มประสิทธิภาพในการปฏิบัติงาน เพื่อทดแทนเครื่องเดิมที่ชำรุด	เครื่องสำรองไฟ จำนวน ๑ เครื่อง	-	๓,๒๐๐	-	-	สำนักปลัด

ที่	แผนงาน	หมวด	ประเภท	วัตถุประสงค์	เป้าหมาย (ผลผลิตของครุภัณฑ์)	งบประมาณและที่ผ่านมา				หน่วยงาน รับผิดชอบหลัก
						๒๕๖๑ (บาท)	๒๕๖๒ (บาท)	๒๕๖๓ (บาท)	๒๕๖๔ (บาท)	
๓๔	การรักษาค่าความสงบภายใน	ครุภัณฑ์	ครุภัณฑ์สำนักงาน	เพื่อเพิ่มประสิทธิภาพในการปฏิบัติงาน	เก้าอี้ทำงาน จำนวน ๑ ตัว	๒,๐๐๐	-	-	-	สำนักปลัด
๓๕	การรักษาค่าความสงบภายใน	ครุภัณฑ์	ครุภัณฑ์สำนักงาน	เพื่อเพิ่มประสิทธิภาพในการปฏิบัติงาน	ตู้เหล็ก ๔ ล็อก จำนวน ๒ ตู้	๑๕,๕๐๐	-	-	-	สำนักปลัด
๓๖	การรักษาค่าความสงบภายใน	ครุภัณฑ์	ครุภัณฑ์การเกษตร	เพื่อใช้ในการป้องกันและบรรเทาสาธารณภัย	เครื่องสูบน้ำแบบลากจูง จำนวน ๑ เครื่อง	-	๕๐๐,๐๐๐	-	-	สำนักปลัด
๓๗	การรักษาค่าความสงบภายใน	ครุภัณฑ์	ครุภัณฑ์เครื่องดับเพลิง	เพื่อใช้บรรเทาภัยและบรรเทาสาธารณภัยให้กับประชาชน	รถบรรทุกน้ำดับเพลิงอเนกประสงค์ ๑ คัน	-	๒,๐๐๐,๐๐๐	-	-	สำนักปลัด
๓๘	การรักษาค่าความสงบภายใน	ครุภัณฑ์	ครุภัณฑ์ไฟฟ้าและวิทยุ	เพื่อให้จ่ายไฟฟ้าฉุกเฉินเวลาไฟฟ้าดับ	เครื่องกำเนิดไฟฟ้า ขนาด ๕๐ กิโลวัตต์ จำนวน ๑ เครื่อง	-	-	๕๐๐,๐๐๐	-	สำนักปลัด
๓๙	การรักษาค่าความสงบภายใน	ครุภัณฑ์	ครุภัณฑ์ไฟฟ้าและวิทยุ	เพื่อความปลอดภัยในชีวิตและทรัพย์สินของประชาชน	กล้องโทรทัศน์วงจรปิด จำนวน ๑๐ ตัว	๒๐๘,๐๐๐	๑๐๕,๐๐๐	๑๐๕,๐๐๐	๑๐๕,๐๐๐	สำนักปลัด
๔๐	การรักษาค่าความสงบภายใน	ครุภัณฑ์	ครุภัณฑ์ยานพาหนะและขนส่ง	เพื่อให้ใช้ในการช่วยเหลือประชาชนเมื่อเกิดอุทกภัย	เรือท้องแบน จำนวน ๑๐ ลำ	๑๐๐,๐๐๐	๑๐๐,๐๐๐	-	-	สำนักปลัด
๔๑	การรักษาค่าความสงบภายใน	ครุภัณฑ์	ครุภัณฑ์เครื่องดับเพลิง	เพื่อให้การปฏิบัติงานมีประสิทธิภาพมากยิ่งขึ้น - เพื่อทดแทนชุดเดิมที่ชำรุด	ชุดดับเพลิง จำนวน ๑๐ ชุด	-	๑๐,๐๐๐	-	๑๐,๐๐๐	สำนักปลัด
๔๒	สร้างความเข้มแข็งของชุมชน	ครุภัณฑ์	ครุภัณฑ์สำนักงาน	เพื่อให้การปฏิบัติงานมีประสิทธิภาพมากยิ่งขึ้น - เพื่อทดแทนชุดเดิมที่ชำรุด	เครื่องคอมพิวเตอร์สำนักงาน จำนวน ๒ เครื่อง	-	๑๖,๐๐๐	๑๖,๐๐๐	-	สำนักปลัด
๔๓	สร้างความเข้มแข็งของชุมชน	ครุภัณฑ์	ครุภัณฑ์สำนักงาน	เพื่อให้การปฏิบัติงานมีประสิทธิภาพมากยิ่งขึ้น - เพื่อทดแทนชุดเดิมที่ชำรุด	เครื่องสำรองไฟ จำนวน ๒ เครื่อง	-	๓,๒๐๐	๓,๒๐๐	-	สำนักปลัด

ที่	แผนงาน	หมวด	ประเภท	วัตถุประสงค์	เป้าหมาย (ผลผลิตของครุภัณฑ์)	งบประมาณและที่มา				หน่วยงาน รับผิดชอบหลัก
						๒๕๖๑ (บาท)	๒๕๖๒ (บาท)	๒๕๖๓ (บาท)	๒๕๖๔ (บาท)	
๔๔	การศึกษา	ครุภัณฑ์	ครุภัณฑ์สำนักงาน	เพื่อเพิ่มประสิทธิภาพในการปฏิบัติงาน	เครื่องปรับอากาศ สพด.ทต.พะโต๊ะ จำนวน ๔ เครื่อง	๑๖๐,๐๐๐	-	-	-	กองการศึกษา
๔๕	การศึกษา	ครุภัณฑ์	ครุภัณฑ์ไฟฟ้าและ วิทยุ	เพื่อใช้ประกอบการเรียนการสอนใน ห้องเรียน	เครื่องเล่น DVD ห้องเรียน สพด.ทต.พะโต๊ะ จำนวน ๕ เครื่อง	๒๕,๐๐๐	-	-	-	กองการศึกษา
๔๖	การศึกษา	ครุภัณฑ์	ครุภัณฑ์ไฟฟ้าและ วิทยุ	เพื่อใช้ประกอบการเรียนการสอนใน ห้องเรียน	โทรทัศน์สี จำนวน ๖ เครื่อง ห้องเรียน สพด.ทต.พะโต๊ะ	๙๐,๐๐๐	-	-	-	กองการศึกษา
๔๗	การศึกษา	ครุภัณฑ์	ครุภัณฑ์สำนักงาน	เพื่อเพิ่มประสิทธิภาพในการ ปฏิบัติงาน	พัดลมใบเรืออาหาร จำนวน ๘ ตัว	๒๔,๐๐๐	-	-	-	กองการศึกษา
๔๘	การศึกษา	ครุภัณฑ์	ครุภัณฑ์การศึกษา	เพื่อเพิ่มประสิทธิภาพในการ ปฏิบัติงาน	โต๊ะพร้อมเก้าอี้ได้เบาะรวม ๑๖ ชุด	๘๐,๐๐๐	-	-	-	กองการศึกษา
๔๙	การศึกษา	ครุภัณฑ์	ครุภัณฑ์การศึกษา	เพื่อเพิ่มประสิทธิภาพในการ ปฏิบัติงาน	เก้าอี้นักเรียน จำนวน ๒๕ ตัว	-	๒๕,๐๐๐	-	-	กองการศึกษา
๕๐	การศึกษา	ครุภัณฑ์	ครุภัณฑ์การศึกษา	เพื่อเพิ่มประสิทธิภาพในการ ปฏิบัติงาน	ตู้เหล็กเก็บเอกสาร จำนวน ๖ ตู้	-	๓๐,๐๐๐	-	-	กองการศึกษา
๕๑	การศึกษา	ครุภัณฑ์	ครุภัณฑ์การศึกษา	เพื่อไว้เก็บแก้วน้ำของเด็กนักเรียน สพด.	ตู้เก็บแก้วน้ำ จำนวน ๕ ตู้	-	๓๕,๐๐๐	-	-	กองการศึกษา
๕๒	การศึกษา	ครุภัณฑ์	ครุภัณฑ์การศึกษา	เพื่อไว้เก็บของเด็กนักเรียน	ลิ้นชักเกอร์ จำนวน ๑๖ หลัง	-	-	๘๐,๐๐๐	-	กองการศึกษา
๕๓	การศึกษา	ครุภัณฑ์	ครุภัณฑ์การศึกษา	เพื่อไว้วางรองเท้าของเด็กนักเรียน สพด.	ชั้นวางรองเท้านักเรียน จำนวน ๔ ที่	๑๐,๐๐๐	-	-	-	กองการศึกษา
๕๔	การศึกษา	ครุภัณฑ์	ครุภัณฑ์คอมพิวเตอร์	เพื่อใช้ในการทำเอกสารชั้นเรียนและสื่อการ สอน	เครื่องคอมพิวเตอร์โน้ตบุค จำนวน ๑ เครื่อง	-	๒๑,๐๐๐	-	-	กองการศึกษา

ที่	แผนงาน	หมวด	ประเภท	วัตถุประสงค์	เป้าหมาย (ผลผลิตของครุภัณฑ์)	งบประมาณและวิธีเข้ามา				หน่วยงาน รับผิดชอบหลัก
						๒๕๖๑ (บาท)	๒๕๖๒ (บาท)	๒๕๖๓ (บาท)	๒๕๖๔ (บาท)	
๕๕	การศึกษา	ครุภัณฑ์	ครุภัณฑ์คอมพิวเตอร์	เพื่อในการทำเอกสารชั้นเรียนและสื่อการสอน	เครื่องพิมพ์ชนิดเลเซอร์/ชนิด LED สี แบบ Network	-	๑๒,๐๐๐	-	-	กองการศึกษา
๕๖	สาธารณสุข	ครุภัณฑ์	ครุภัณฑ์โรงงาน	เพื่อใช้ทำความสะอาดกิจการต่างๆของเทศบาลพะโต๊ะ	เครื่องฉีดน้ำแรงดันสูง จำนวน ๑ เครื่อง	๓๐,๐๐๐	-	-	-	กองสาธารณสุขฯ
๕๗	สาธารณสุข	ครุภัณฑ์	ครุภัณฑ์การแพทย์	เพื่อเพิ่มประสิทธิภาพในการปฏิบัติงาน	เครื่องชั่งน้ำหนักดิจิทัล ขนาด ๑,๐๐๐ กิโลกรัม จำนวน ๑ เครื่อง	-	๒๐,๐๐๐	-	-	กองสาธารณสุขฯ
๕๘	สาธารณสุข	ครุภัณฑ์	ครุภัณฑ์การแพทย์	เพื่อเพิ่มประสิทธิภาพในการปฏิบัติงาน	เครื่องวัดความดันโลหิตแบบดิจิทัล จำนวน ๒ ตัว	๖,๐๐๐	-	-	-	กองสาธารณสุขฯ
๕๙	สาธารณสุข	ครุภัณฑ์	ครุภัณฑ์คอมพิวเตอร์	เพื่อให้การปฏิบัติงานมีประสิทธิภาพมากยิ่งขึ้น	เครื่องคอมพิวเตอร์ สำหรับงานสำนักงาน จำนวน ๒ เครื่อง	-	๑๖,๐๐๐	-	๑๖,๐๐๐	กองสาธารณสุขฯ
๖๐	สาธารณสุข	ครุภัณฑ์	ครุภัณฑ์คอมพิวเตอร์	เพื่อให้การปฏิบัติงานมีประสิทธิภาพมากยิ่งขึ้น	เครื่องสแกนไฟ จำนวน ๒ เครื่อง	-	๓,๒๐๐	-	๓,๒๐๐	กองสาธารณสุขฯ
๖๑	สาธารณสุข	ครุภัณฑ์	ครุภัณฑ์งานบ้านงานครัว	เพื่อเพิ่มประสิทธิภาพในการปฏิบัติงาน	เครื่องตัดหญ้าแบบข้อแข็ง จำนวน ๓ เครื่อง	๒๘,๕๐๐	-	-	-	กองสาธารณสุขฯ
๖๒	สาธารณสุข	ครุภัณฑ์	ครุภัณฑ์การเกษตร	เพื่อเพิ่มประสิทธิภาพในการปฏิบัติงาน	เครื่องพ่นหมอกควัน จำนวน ๑ เครื่อง	๔๙,๐๐๐	-	-	-	กองสาธารณสุขฯ
๖๓	สาธารณสุข	ครุภัณฑ์	ครุภัณฑ์โฆษณาและเผยแพร่	เพื่อเพิ่มประสิทธิภาพในการปฏิบัติงาน	เครื่องเสียง พร้อมลำโพง ๑ ชุด	๒๓,๐๐๐	-	-	-	กองสาธารณสุขฯ
๖๔	สาธารณสุข	ครุภัณฑ์	ครุภัณฑ์ยานพาหนะและขนส่ง	เพื่อเพิ่มประสิทธิภาพในการปฏิบัติงาน	จัดซื้อรถบรรทุก (ดีเซล) ขนาด ๒ ตัน ๖ คัน จำนวน ๑ คัน	-	-	๒,๓๐๐,๐๐๐	-	กองสาธารณสุขฯ
๖๕	เคหะและชุมชน	ครุภัณฑ์	ครุภัณฑ์สำรวจ	เพื่อไว้ใช้งานในกิจการของเทศบาล	เพาต์ระยะ จำนวน ๑ เครื่อง	-	๑๗,๐๐๐	-	-	กองช่าง

ที่	แผนงาน	หมวด	ประเภท	วัตถุประสงค์	เป้าหมาย (ผลผลิตของครุภัณฑ์)	งบประมาณและที่ผ่านมา				หน่วยงาน รับผิดชอบหลัก
						๒๕๖๑ (บาท)	๒๕๖๒ (บาท)	๒๕๖๓ (บาท)	๒๕๖๔ (บาท)	
๖๖	คณะและชุมชน	ครุภัณฑ์	ครุภัณฑ์สำนักงาน	เพื่อเพิ่มประสิทธิภาพในการปฏิบัติงาน	โต๊ะทำงาน จำนวน ๑ ตัว	๕,๐๐๐	-	-	-	กองช่าง
๖๗	คณะและชุมชน	ครุภัณฑ์	ครุภัณฑ์สำนักงาน	เพื่อเพิ่มประสิทธิภาพในการปฏิบัติงาน	เก้าอี้ทำงาน จำนวน ๑ ตัว	๒,๕๐๐	-	-	-	กองช่าง
๖๘	คณะและชุมชน	ครุภัณฑ์	ครุภัณฑ์สำนักงาน	เพื่อเพิ่มประสิทธิภาพในการปฏิบัติงาน	ตู้เหล็กเก็บเอกสาร จำนวน ๒ ตู้	-	๗,๐๐๐	๗,๐๐๐	-	กองช่าง
๖๙	คณะและชุมชน	ครุภัณฑ์	ครุภัณฑ์สำนักงาน	เพื่อเพิ่มประสิทธิภาพในการปฏิบัติงาน	เครื่องถ่ายเอกสาร จำนวน ๑ เครื่อง	-	๕๐,๐๐๐	-	-	กองช่าง
๗๐	คณะและชุมชน	ครุภัณฑ์	ครุภัณฑ์สำนักงาน	เพื่อเพิ่มประสิทธิภาพในการปฏิบัติงาน	เครื่องพิกัดสัญญาณดาวเทียม GPS จำนวน ๑ เครื่อง	๓๐,๐๐๐	-	-	-	กองช่าง
๗๑	คณะและชุมชน	ครุภัณฑ์	ครุภัณฑ์ไฟฟ้าและวิทยุ	เพื่อเพิ่มประสิทธิภาพในการปฏิบัติงาน	เครื่องจักรกระแสไฟฟ้า จำนวน ๑ เครื่อง	๓,๐๐๐	-	-	-	กองช่าง
๗๒	คณะและชุมชน	ครุภัณฑ์	ครุภัณฑ์โรงงาน	เพื่อเพิ่มประสิทธิภาพในการปฏิบัติงาน	เครื่องเย็บไฟฟ้า จำนวน ๑ เครื่อง	๓,๐๐๐	-	-	-	กองช่าง
๗๓	การพาณิชย์	ครุภัณฑ์	ครุภัณฑ์คอมพิวเตอร์	เพื่อเพิ่มประสิทธิภาพในการปฏิบัติงาน - เพื่อเพิ่มประสิทธิภาพในการปฏิบัติงาน - เพื่อทดแทนเครื่องเดิมที่ชำรุด	เครื่องสำรองไฟ จำนวน ๑ เครื่อง	-	๓,๒๐๐	-	๓,๒๐๐	กองการประปา
๗๔	การพาณิชย์	ครุภัณฑ์	ครุภัณฑ์คอมพิวเตอร์	เพื่อเพิ่มประสิทธิภาพในการปฏิบัติงาน - เพื่อทดแทนเครื่องเดิมที่ชำรุด	เครื่องคอมพิวเตอร์สำนักงาน จำนวน ๒ เครื่อง	-	๑๖,๐๐๐	-	๑๖,๐๐๐	กองการประปา
๗๕	การพาณิชย์	ครุภัณฑ์	ครุภัณฑ์สำนักงาน	เพื่อเพิ่มประสิทธิภาพในการปฏิบัติงาน	ตู้เหล็กเก็บเอกสาร จำนวน ๒ ตู้	๗,๐๐๐	-	๗,๐๐๐	-	กองการประปา
๗๖	การพาณิชย์	ครุภัณฑ์	ครุภัณฑ์การเกษตร	เพื่อไว้ใช้ในกิจการประปา	เครื่องสูบน้ำ(แบบหอยโข่ง) จำนวน ๑ เครื่อง	๑๐๐,๐๐๐	-	-	-	กองการประปา

ที่	แผนงาน	หมวด	ประเภท	วัตถุประสงค์	เป้าหมาย (ผลผลิตของครุภัณฑ์)	งบประมาณและที่ผ่านมา				หน่วยงาน รับผิดชอบหลัก
						๒๕๖๑ (บาท)	๒๕๖๒ (บาท)	๒๕๖๓ (บาท)	๒๕๖๔ (บาท)	
๗๗	การพาณิชย์	ครุภัณฑ์	ครุภัณฑ์การเกษตร	เพื่อไว้ใช้ในกิจการประปา	เครื่องสูบน้ำ(แบบมอเตอร์ไฟฟ้า) จำนวน ๒ เครื่อง	๑๐๐,๐๐๐	๑๐๐,๐๐๐	-	-	กองการประปา
๗๘	การพาณิชย์	ครุภัณฑ์	ครุภัณฑ์สำนักงาน	เพื่อไว้ใช้ในกิจการประปา	ถังเก็บน้ำ จำนวน ๑๐ ถัง	๒๐๐,๐๐๐	-	๒๐๐,๐๐๐	-	กองการประปา
รวม ๗๘ โครงการ						๒,๕๑๓,๐๐๐	๔,๑๗๓,๖๐๐	๔,๕๐๒,๓๐๐	๑,๑๓๐,๔๐๐	

ส่วนที่ ๕

การติดตามและประเมินผล

๑. การติดตามและประเมินผลยุทธศาสตร์

ในการจัดทำแผนพัฒนาท้องถิ่นนั้น จะต้องมีการติดตามและประเมินผลแผนพัฒนา โดยจะต้องติดตามและประเมินยุทธศาสตร์ ตามระเบียบกระทรวงมหาดไทย ว่าด้วยการจัดทำแผนขององค์กรปกครองส่วนท้องถิ่น พ.ศ. ๒๕๔๘ หมวด ๖ ข้อ ๒๙ และระเบียบกระทรวงมหาดไทย ว่าด้วยการจัดทำแผนขององค์กรปกครองส่วนท้องถิ่น (ฉบับที่ ๒) พ.ศ. ๒๕๕๙ ข้อ ๑๓ ๒. ตามระเบียบกระทรวงมหาดไทย ว่าด้วยการจัดทำแผนขององค์กรปกครองส่วนท้องถิ่น (ฉบับที่ ๒) พ.ศ. ๒๕๕๙ ข้อ ๑๓ และในการประเมินแผนนั้นจะต้อง ดำเนินการประเมินคุณภาพของแผนยุทธศาสตร์การพัฒนามตามแนวทางการติดตามและประเมินผลยุทธศาสตร์เพื่อสอดคล้องแผนพัฒนาท้องถิ่นสี่ปีขององค์กรปกครองส่วนท้องถิ่น แจ้งตามหนังสือกระทรวงมหาดไทย ที่ มท ๐๘๑๐.๒/ว ๕๗๙๗ ลงวันที่ ๑๑ ตุลาคม ๒๕๕๙ เรื่อง แนวทางและหลักเกณฑ์การติดตามและประสานแผนพัฒนาท้องถิ่นสี่ปี (พ.ศ. ๒๕๖๑ - ๒๕๖๔) ขององค์กรปกครองส่วนท้องถิ่น ตามระเบียบกระทรวงมหาดไทย ว่าด้วยการจัดทำแผนขององค์กรปกครองส่วนท้องถิ่น (ฉบับที่ ๒) พ.ศ. ๒๕๕๙

๒. การติดตามและประเมินผลโครงการ

ในการจัดทำแผนพัฒนาท้องถิ่นนั้น จะต้องมีการติดตามและประเมินผลแผนพัฒนา โดยจะต้องติดตามและประเมินยุทธศาสตร์ ตามระเบียบกระทรวงมหาดไทย ว่าด้วยการจัดทำแผนขององค์กรปกครองส่วนท้องถิ่น พ.ศ. ๒๕๔๘ หมวด ๖ ข้อ ๒๙ และระเบียบกระทรวงมหาดไทย ว่าด้วยการจัดทำแผนขององค์กรปกครองส่วนท้องถิ่น (ฉบับที่ ๒) พ.ศ. ๒๕๕๙ ข้อ ๑๓ ๒. ตามระเบียบกระทรวงมหาดไทย ว่าด้วยการจัดทำแผนขององค์กรปกครองส่วนท้องถิ่น (ฉบับที่ ๒) พ.ศ. ๒๕๕๙ ข้อ ๑๓ และในการประเมินแผนนั้นจะต้อง ดำเนินการประเมินคุณภาพของแผนยุทธศาสตร์การพัฒนามตามแนวทางการติดตามและประเมินผลยุทธศาสตร์เพื่อสอดคล้องแผนพัฒนาท้องถิ่นสี่ปีขององค์กรปกครองส่วนท้องถิ่น แจ้งตามหนังสือกระทรวงมหาดไทย ที่ มท ๐๘๑๐.๒/ว ๕๗๙๗ ลงวันที่ ๑๐ ตุลาคม ๒๕๕๙ เรื่อง แนวทางและหลักเกณฑ์การติดตามและประสานแผนพัฒนาท้องถิ่นสี่ปี (พ.ศ. ๒๕๖๑ - ๒๕๖๔) ขององค์กรปกครองส่วนท้องถิ่น ตามระเบียบกระทรวงมหาดไทย ว่าด้วยการจัดทำแผนขององค์กรปกครองส่วนท้องถิ่น (ฉบับที่ ๒) พ.ศ. ๒๕๕๙

๓. สรุปผลการพัฒนาท้องถิ่นในภาพรวม

๓.๑ การวัดผลในเชิงปริมาณและเชิงคุณภาพ

(๑) การวัดผลในเชิงปริมาณ

ตามที่เทศบาลได้ดำเนินการจัดทำแผนพัฒนาขึ้นมาเพื่อใช้เป็นเครื่องมือในการพัฒนาเทศบาลให้บรรลุเป้าหมายที่วางไว้ เกิดประสิทธิภาพประสิทธิผลสูงสุดในการแก้ไขปัญหาให้กับประชาชน ในการจัดทำแผนพัฒนานั้น จะต้องมี การติดตามและประเมินแผนพัฒนา ตามระเบียบกระทรวงมหาดไทย ว่าด้วยการจัดทำแผนขององค์กรปกครองส่วนท้องถิ่น พ.ศ. ๒๕๔๘ หมวด ๖ ข้อ ๒๙ และระเบียบกระทรวงมหาดไทย ว่าด้วยการจัดทำแผนขององค์กรปกครองส่วนท้องถิ่น (ฉบับที่ ๒) พ.ศ. ๒๕๕๙ ข้อ ๑๓ โดยคณะกรรมการติดตามและประเมินแผนพัฒนาเป็นผู้ดำเนินการติดตามและประเมินผลแผนพัฒนา ซึ่งคณะกรรมการจะต้องดำเนินการกำหนดแนวทาง วิธีการในการติดตามและประเมินผลแผนพัฒนา ดำเนินการติดตามและประเมินผลแผนพัฒนา รายงานผลและเสนอความเห็นซึ่งได้จากการติดตามและประเมินผลแผนพัฒนาต่อผู้บริหารท้องถิ่น เพื่อให้ผู้บริหารท้องถิ่นเสนอต่อสภาท้องถิ่น และคณะกรรมการพัฒนาท้องถิ่น พร้อมทั้งประกาศผลการติดตามและประเมินผลแผนพัฒนาให้ประชาชนในท้องถิ่นทราบในที่เปิดเผย

ภายในสิบห้าวันนับแต่วันรายงานผลและเสนอความเห็นดังกล่าวและต้องปิดประกาศไว้เป็นระยะเวลาไม่น้อยกว่าสามสิบวันโดยอย่างน้อยปีละสองครั้งภายในเดือนเมษายนและภายในเดือนตุลาคมของทุกปี

โดยเครื่องมือที่ใช้ในการติดตามและประเมินผลในเชิงปริมาณ มีดังนี้

- แบบที่ ๑ การกำกับกำกับการจัดทำแผนยุทธศาสตร์ขององค์กรปกครองส่วนท้องถิ่น
- แบบที่ ๒ แบบติดตามผลการดำเนินงานขององค์กรปกครองส่วนท้องถิ่น
- แบบที่ ๓/๑ แบบประเมินผลการดำเนินงานตามแผนยุทธศาสตร์
- แบบประเมินคุณภาพของแผนพัฒนา

(แจ้งตามหนังสือกระทรวงมหาดไทย ที่ มท ๐๘๑๐.๒/ว ๐๗๐๓ ลงวันที่ ๒ กุมภาพันธ์ ๒๕๕๘ เรื่อง แนวทางและหลักเกณฑ์การจัดทำและประสานแผนสามปีขององค์กรปกครองส่วนท้องถิ่น ข้อ ๗ การวัดคุณภาพของแผนพัฒนาท้องถิ่น ตามนัยหนังสือกระทรวงมหาดไทย ด่วนที่สุด ที่ มท ๐๘๑๐.๒/ว ๔๘๓๐ ลงวันที่ ๒๒ พฤศจิกายน ๒๕๕๖ ให้แล้วเสร็จภายใน ๑๕ วัน นับแต่วันประกาศใช้แผนพัฒนาท้องถิ่น)

การติดตามและประเมินผลด้วยระบบ e-plan (www.dla.go.th)

(๒) การวัดผลในเชิงคุณภาพ

การวัดผลเชิงคุณภาพ เทศบาลใช้การสำรวจความพึงพอใจในการวัดผลเชิงคุณภาพโดยภาพรวม โดยได้มีการประเมินความพึงพอใจ ซึ่งการประเมินความพึงพอใจทำให้ทราบถึงผลเชิงคุณภาพในการดำเนินงานของเทศบาลในภาพรวม

โดยเครื่องมือที่ใช้ในการประเมินความพึงพอใจ มีดังนี้

- แบบที่ ๓/๒ แบบประเมินความพึงพอใจต่อผลการดำเนินงานของเทศบาล
- แบบที่ ๓/๓ แบบประเมินความพึงพอใจของประชาชนที่มีต่อการให้บริการ

๔. ข้อเสนอแนะในการจัดทำแผนพัฒนาท้องถิ่นในอนาคต

๔.๑ ผลกระทบนำไปสู่ออนาคต

๑. เกิดการพัฒนาพัฒนาที่ล่าช้า เพราะการดำเนินงานต่างๆ ขององค์กรปกครองส่วนท้องถิ่นต้องผ่านกระบวนการหลายขั้นตอน สลับซับซ้อน
๒. ประชาชนอาจเกิดความเบื่อหน่ายกับกระบวนการจัดทำแผนที่มีความยุ่งยากมากขึ้น
๓. ปัญหาอาจไม่ได้รับการแก้ไขอย่างตรงจุดเพราะข้อจำกัดของระเบียบกฎหมายที่ทำให้ยากและบางเรื่องอาจทำไม่ได้

๔.๒ ข้อสังเกต ข้อเสนอแนะ ผลจากการพัฒนา

- ๑) การจัดทำแผนพัฒนาท้องถิ่นสี่ปีควรพิจารณาใช้แผนยุทธศาสตร์การพัฒนามาเป็นกรอบในการจัดทำแผนพัฒนาท้องถิ่นสี่ปีและให้มีความสอดคล้องกัน
- ๒) การจัดทำแผนพัฒนาท้องถิ่นสี่ปีควรพิจารณางบประมาณและคำนึงถึงสถานะการคลังในการพิจารณาโครงการ/กิจกรรม ที่จะบรรจุในแผนพัฒนาท้องถิ่นสี่ปี
- ๓) ควรเร่งรัดให้มีการดำเนินโครงการ/กิจกรรม ที่ตั้งในเทศบัญญัติงบประมาณรายจ่ายให้สามารถดำเนินการได้ในปีงบประมาณนั้น
- ๔) เทศบาลควรพิจารณาตั้งงบประมาณให้เพียงพอและเหมาะสมกับกับภารกิจแต่ละด้านที่จะต้องดำเนินการ ซึ่งจะช่วยลดปัญหาในการโอนเพิ่ม โอนลด โอนตั้งจ่ายรายการใหม่